

**Smernica SZĽH upravujúca pravidlá ľadového hokeja v stretnutiach vekovej kategórie**  
**Prípravka U – 10, resp. 4 triedy ( minihokej ) pre sezónu 2022/2023**

**Článok I.**  
**Výklad pojmov**

Na účely tejto smernice sa pod nasledovnými pojmami rozumie:

- 1.1. **SZĽH** je občianske združenie Slovenský zväz ľadového hokeja, sídlo Trnavská cesta 27/B, 831 04 Bratislava 3, IČO: 308 45 386, ktoré je národným športovým zväzom pre šport - ľadový hokej v zmysle zák. č. 440/2015 Z.z. o športe v platnom znení a **ktoré organizuje a riadi súťaž.**
- 1.2. **Regionálny zväz ľadového hokeja (RZĽH)** je športová organizácia pôsobiaca v regióne, ktorá združuje športové kluby pôsobiace a súťažiacie v súťažiach v ľadovom hokeji v danom regióne. RZĽH je členom SZĽH.
- 1.3. **Minihokej** je špecifická aktivita v ľadovom hokeji vo vekovej kategórii prípraviek, ktorá sa riadi osobitnými pravidlami schválenými SZĽH.

Stretnutia hráčov 4. ročníka sa hrajú v zmysle pravidiel o minihokeji formou prípravných turnajov príp. stretnutí.

- 1.4. **Riadiaci orgán súťaže** je SZĽH prostredníctvom Regionálnych zväzov ľadového hokeja
- 1.5. **Klubom** (ďalej len „Klub“) je športová organizácia, ktorá je členom SZĽH a jeho družstvá sú zaradené do regionálnych systémov turnajov
- 1.6. **Zahraničným klubom** je Klub, ktorého národným športovým zväzom (t.j. materským zväzom) nie je SZĽH a ktorého družstvo je zaradené do regionálnych systémov turnajov.
- 1.7. **Hokejistom** je hokejista družstva Klubu, ktoré je účastníkom regionálnych turnajov

**Článok II.**  
**Pôsobnosť smernice**

- 2.1. Táto smernica sa vzťahuje výlučne na Kluby, ktoré sú členmi SZĽH a ich družstvá sú zaradené do regionálnych systémov turnajov
- 2.2. Táto smernica sa vzťahuje aj na Zahraničné kluby, ktorých družstvá sú zaradené do regionálnych systémov turnajov, s výnimkou ustanovení, ktoré sa na zahraničný klub výslovne nevzťahujú

**Článok III.**  
**Riadiaci orgán súťaže**

- 3.1. **Riadiacim orgánom súťaží je SZĽH** prostredníctvom Regionálnych zväzov ľadového hokeja v rozsahu poverenia od SZĽH
- 3.2. Odvolacím orgánom voči rozhodnutiam riadiaceho orgánu je Výkonný výbor SZĽH

## **Článok IV.**

### **Dokumenty**

4.1. Súťažné dokumenty vydávané SZĽH:

4.1.1 SZĽH vydáva a používa pre potreby riadenia a organizovania súťaží tieto špecializované tlačivá a listiny:

4.2.1.1 podmienky pre prihlásenie sa družstiev do jednotlivých súťaží v zmysle bodu 2.1.4.1 SP SZĽH

4.2.1.2 samostatnú prihlášku do súťaží na príslušnú súťažnú sezónu,

4.2.1.3 zoznamy kmeňových a/alebo hosťujúcich hokejistov podľa čl. 10, alebo čl. 11 Prestupového poriadku SZĽH

Pre účely tejto smernice sa za ďalšie dokumenty považujú smernice, usmernenia, nariadenia, špecifikácie, Všeobecné ustanovenia platné pre súťaže a Rozpis súťaží vydávané SZĽH, alebo prostredníctvom riadiaceho orgánu súťaže.

## **Článok V.**

### **Športovo - technické podmienky a všeobecné ustanovenia**

Táto smernica upravuje osobitné pravidlá, predpisy a smernice SZĽH pre vekovú kategóriu prípravka, v stretnutiach organizovaných SZĽH pre vekovú kategóriu Prípravka U -10, resp. 4. tried. Vo všetkých neupravených častiach sa podmienky organizovania a riadenia stanovujú predpismi a smernicami SZĽH.

Systém prípravných zápasov v minihokeji je dlhodobý systém prípravných zápasov prípraviek oddielov ľadového hokeja v minihokeji, ktorá je organizovaná Regionálnymi zväzmi ľadového hokeja.

### **Hlavnými cieľmi prípravných zápasov je :**

- výchova detí prostredníctvom športu, dodržiavanie pravidiel, hrať v duchu fair-play
- zapojiť čo najviac detí do minihokejových zápasov a tým ich motivovať do ďalších tréningov, popritom prilákať na hokej ďalšie deti
- rozšíriť hokejovú základňu

V týchto vekových kategóriách považuje SZĽH za nosný prvok tréningový proces na ľade aj mimo ľadu, ktorý má deťom poskytovať zábavu, radosť z pohybu, rozvíjanie kreativity a nadobúdanie individuálnych športových zručností.

### **Družstvo a hráči**

1. Pre účely zápasov v rámci turnajov vo vekovej kategórii Prípravka 4. ročník sa za družstvo považuje skupina najmenej 6 korčuľujúcich hráčov a jeden brankár a najviac 15 korčuľujúcich hráčov a 2 brankári.

2. **Veková kategória:**

**U – 10 (4. ročník)** - hráči narodení **od 1.9.2012 do 31.8.2013** a hráči na základe uplatnenia výnimky z určenia vekovej kategórie hokejistu (tzn. hráči narodení od 1.1.2012 do 31.8.2012 navštevujúci 4.ročník ZŠ). **Nastúpenie hokejistu na zápas bez platného omladenia (tzn. bez výnimky z určenia vekovej kategórie hokejistu), zaevidovaného a schváleného v IS SZĽH, je previnením klubu, ktoré sa potrestá sankčným poplatkom v nasledovnej výške:**

a/ za prvé previnenie klubu sankčným poplatkom vo výške 25 € sumarizačne za jedno stretnutie resp. turnaj bez platného evidovaného omladenia hráča resp. hráčov,  
b/ za druhé previnenie klubu sankčným poplatkom vo výške 50 € sumarizačne za jedno stretnutie resp. turnaj bez platného evidovaného omladenia hráča resp. hráčov,  
c/ za každé ďalšie previnenie klubu sankčným poplatkom vo výške 100 € sumarizačne za jedno stretnutie resp. turnaj bez platného evidovaného omladenia hráča resp. hráčov.

### 3. Over Age – hráči:

Za U – 10 (4. ročník) môžu nastúpiť hráči narodení od 1.1.2012 do 31.8.2012 bez potvrdenia o návšteve nižšieho ročníka školskej dochádzky **Maximálny počet v jednom zápase sú dvaja hráči vrátane brankárov**, materského klubu alebo klubu, s ktorým je v združení v zmysle SP SZĽH. Porušenie tohoto ustanovenia sa považuje za neoprávnený štart hráča so všetkými športovo - technickými dôsledkami.

### 4. Omladenie – hráčky:

Za U – 10 (4. ročník) môžu nastúpiť dievčatá narodené od 1.9.2011 do 31.8.2012. Štart starších dievčat nie je prípustný. Maximálny počet takto omladených dievčat v jednom stretnutí sú tri korčuliarky a jedna brankárka.

5. Vo vekovej kategórii Prípravka sa pravidlo o počte zahraničných hokejistov neupravuje.

### 6. Ostaršenia:

V jednom zápase môžu na základe platného ostaršenia zaevidovaného a schváleného v IS SZĽH nastúpiť aj hokejisti z nižšej vekovej kategórie narodení od 1.9.2013 do 31.8.2014. Maximálny počet ostaršených hráčov sú 4 hráči vrátane brankárov.

Nastúpenie vyššieho počtu ostaršených hráčov v jednom družstve v jednom zápase je považované za previnenie družstva v zmysle SP SZĽH. Nastúpením hokejistu na zápas bez platného evidovaného ostaršenia je previnením klubu, ktoré sa potrestá sankčným poplatkom v nasledovnej výške:

a/ za prvé previnenie klubu sankčným poplatkom vo výške 25 € sumarizačne za jedno stretnutie resp. turnaj bez platného evidovaného ostaršenia hráča resp. hráčov,  
b/ za druhé previnenie klubu sankčným poplatkom vo výške 50 € sumarizačne za jedno stretnutie resp. turnaj bez platného evidovaného ostaršenia hráča resp. hráčov,  
c/ za každé ďalšie previnenie klubu sankčným poplatkom vo výške 100 € sumarizačne za jedno stretnutie resp. turnaj bez platného evidovaného ostaršenia hráča resp. hráčov.

7. Pre potrebu vytvárania viacerých družstiev jedným klubom v tej istej vekovej kategórii a ročníku môže SZĽH upraviť minimálny počet hráčov v jednotlivých družstvách. Úprava počtu hráčov je uverejnená v Podmienkach pre prihlásenie sa do súťaže uverejnených pre príslušnú hokejovú sezónu.
8. V prípade vytvorenia dvoch a viac družstiev jedným klubom v tej istej vekovej kategórii a ročníku sa Družstvá označia tak, aby z označenia nebola zrejmá výkonnostná hierarchia družstiev (napr. „Modrí“, „Zelení“); **súpisky jednotlivých Družstiev nesmú byť medzi sebou v rámci jedného turnaja miešané, t.j. hráč, ktorý je zapísaný na súpiske napr. „Modrí“ nesmie nastúpiť na zápas v družstve napr. „Zelení“ (okrem brankárov alebo v prípade zranení a následnej potreby presunu hráča/-ov).**
9. Každý klub má povinnosť registrovať svojich hráčov v systéme elektronickej matriky SZĽH. Rovnako všetky ďalšie náležitosti k štartu (napr. ostaršenie, hostovanie, striedavé štarty a iné zmeny) je klub povinný evidovať prostredníctvom elektronickej matriky SZĽH. Štart hráčov v minihokejových stretnutiach riadených regionálnymi zväzmi SZĽH je povolený len na základe podpisu trénera na predzápasovom zápise pred prvým turnajovým zápasom, ktorý tím potvrdzuje oprávnenosť štartu hráčov registrovaných v ich klube. Do tohto zápisu tréner uvedie všetkých hráčov oprávnených štartovať, ktorých má na turnaj k dispozícii. V prípade pochybenia alebo nedodržania týchto povinností sa bude postupovať v zmysle Disciplinárneho poriadku SZĽH príp. ďalších súvisiacich predpisov.
10. Optimálny počet hráčov na odohranie stretnutia je 9 korčuliarov a jeden brankár. Minimálny počet hráčov s ktorým môže družstvo odohrať stretnutie je 6 korčuliarov a jeden brankár. V jednej trojčlennej formácii môžu byť aj 4 hráči, ktorých tréner obmieňa počas jednotlivých striedaní.
11. KAŽDÝ HRÁČ MUSÍ BYŤ OZNAČENÝ FAREBNOU PÁSKOU NA ĽAVEJ RUKE. Počas jednotlivých striedaní sú **ZAKÁZANÉ akékoľvek obmeny hráčov medzi jednotlivými formáciami.**

**V prípade, že zloženie družstva neumožňuje kompletne striedanie herných formácií, musí tréner družstva postupovať tak, aby nekompletná formácia hráčov bola dopĺňovaná o jedného hráča z ostatných formácií formou pravidelnej rotácie všetkých hráčov a v duchu Fair Play.**

- Červená farba (páska) – prvá trojka (resp. štvorka)
- Modrá farba (páska) – druhá trojka (resp. štvorka)
- Zelená farba (páska) – tretia trojka (resp. štvorka)
- Žltá farba (páska) – štvrtá trojka (resp. štvorka)

## **HRACIA PLOCHA**

1. Minihokej sa hrá na upravenej hracej ploche oficiálneho ihriska pre ľadový hokej. Obvod takto upravenej plochy je vyznačený typizovaným minimantinelom, ktorý je položený cca 2 m za modrou čiarou smerom k bránkovej čiare po celej jej dĺžke. Zvyšný obvod hracej plochy je ohraničený mantinelom pre ľadový hokej. Takto upravená hracia plocha vytvorí dve menšie ihriská v krajných pásmach „veľkého“ ihriska, v ktorých prebieha samotné stretnutie. Stredová plocha zostáva voľná a slúži

pre rozkorčuľovanie nehrajúcich hráčov alebo pre rôzne súťaže, ktoré môže usporiadateľ realizovať (súťaže technickej zručnosti, korčuliarskej zručnosti a pod.). V strednej časti ihriska môžu byť umiestnené lavičky, ktoré slúžia na oddych striedajúcich hráčov. Stretnutia sa hrajú na takto vytvorených krajných ihriskách a to na dvoch plochách súčasne.

2. BRÁNKY pre HP 4 – sú štandardné brány podľa platných pravidiel ľadového hokeja v počte 4 ks (2 v každom hracom priestore). Brány sú v hracích priestoroch pre minihokej uložené v strede medzi bránkovou čiarou riadneho ihriska a položeným minimantinelom (stredová os brány je cca. 6 m od bránkovej čiary) a 1,5 m od mantinelu v osi hracej plochy.
3. ROZMERY HRACEJ PLOCHY  
Maximálne rozmery: dĺžka 30 m a šírka 20 m  
Minimálne rozmery: dĺžka 26 m a šírka 18,6 m
4. VYZNAČENIE HRACEJ PLOCHY – pre minihokej sa nevyžaduje žiadna úprava v značení ihriska.
5. HRÁČSKÉ LAVICE – V strednej časti môžu byť umiestnené lavičky, ktoré slúžia na oddych striedajúcich hráčov. Lavice sú umiestnené na bodoch na vhadzovanie v strednom pásme.
6. MINIMANTINEL – pod pojmom minimantinel sa rozumie predmet oddeľujúci hrací priestor pre minihokej od zvyšnej časti „veľkého“ ihriska do maximálnej výšky 25 cm (štandardná veľkosť - 20cm x 20cm). Minimantinel je zhotovený z molitanu, typizovaný a dodaný zo SZLH. Môže byť aj z iného mäkkého materiálu, ale bez ostrých hrán.

## HRACÍ ČAS

1. Hrací čas - hrá sa 2 x 20 minút proti rovnakému súperovi. Každá časť ( 1 x 20 min. ) sa počíta ako samostatný zápas a začína sa od stavu 0:0. Prestávka medzi polčasmi je 3 minúty. Po skončení prvej dvojice zápasov, nasleduje krátka prestávka bez úpravy ľadu a pokračuje sa druhými dvojzápasmi podľa časového harmonogramu turnaja.
2. Rozkorčuľovanie pred začiatkom stretnutia trvá cca 5 minút a je bez pukov.

## LETMÉ STRIEDANIA

1. Striedanie - V zápase sa pravidelne strieda približne po 1 minúte, bez zastavenia časomier. Striedanie je letmé, to znamená, že hráči nechajú puk, odídu striedať a ďalšia trojica sa ihneď zapája do hry. Striedanie hráčov v hre bez pokynu rozhodcu je zakázané.

2. Hráči, ktorí sú zapojení do hry na pokyn striedať sa už nesmú s viditeľným úmyslom dotknúť puku a sú povinní bez zdržovania odkorčuľovať na striedačku. V rovnakom momente naskočia z hráčskej lavičky na hraciu plochu hráči novej formácie a plynule pokračujú v hre.
3. Striedanie hráčov sa musí uskutočňovať z priestoru striedačiek.

## HRÁČSKY VÝSTROJ

1. Hráči nastupujú na stretnutie s kompletným výstrojom podľa platných pravidiel ľadového hokeja, vrátane certifikovaného chrániča krku (tzv. „nákrčník“) a celotvárového chrániča tváre (tzv. „košík“) a s prilbou s chráničom uší, určeného výrobcom pre ľadový hokej.
2. Jednotlivé herné formácie sú označené farebnými páskami.

## POVINNOSTI DRUŽSTVA PRED ZAČIATKOM STRETNUTIA

1. 60 min. pred začiatkom každého minihokejového turnaja odovzdať zapisovateľovi predturnajovú súpisu hráčov, následne elektronicky potvrdiť „ZÁPIS O STRETNUTÍ“ trénerom. V ďalších stretnutiach turnaja družstvá ani štatistici nie sú povinní robiť predzápasovú kontrolu hráčov cez IS, okrem prípadu, že by v niektorom družstve pribudli iní hráči.

## FUNKCIONÁRI STRETNUTIA

1. ROZHODCOVIA – Rozhodcovia nesmú začať stretnutie/turnaj bez odovzdaných súpisiek hráčov a bez trénermi potvrdených predzápasových Zápisov o stretnutí, pred prvými zápasmi turnaja. Stretnutie vedie dvojica rozhodcov tak, že každý rozhoduje na jednom mini ihrisku. Okrem vhadzovania puku sa obidvaja pohybujú pri mantineli čelom k sebe. Pri udeľovaní trestu rozhodca uplatní signalizáciu trestu podľa platných pravidiel ľadového hokeja a ukáže na miesto začiatku trestného strieľania. Vhadzovanie puku do hry sa vždy uskutočňuje na pomyselnom bode v strede hracej plochy medzi bránkami. Ostatní hráči stoja cca 2 m od bodu vhadzovania. Každý rozhodca eviduje počet strelených gólov na svojom mini ihrisku. Rozhodca je povinný mať pri sebe 1 – 2 puky pre zaistenie okamžitého pokračovania v hre, napr. v situácii pri vyhodení puku z ihriska. Rozhodca zapísknutím prerušuje hru pri vstrelení gólu, zranení hráča, trestnom strieľaní a vyhodení puku z ihriska.
2. ČASOMERAČ – meria časovým zariadením čas hry. Jedno striedanie trvá 60 sekúnd. Po naplnení času sa čas nezastavuje a na pokyn rozhodcu jednotlivé formácie striedajú letným spôsobom.
3. ŠTATISTIK – má všetky povinnosti vyplývajúce z platných pravidiel ľadového hokeja. Okrem týchto povinností je jeho úlohou v prípade, ak tréner družstva nedodrží vopred zapísanú hernú formáciu (viditeľne označenú farebnou páskou) oznámiť uvedenú skutočnosť rozhodcom, ktorí sú povinní ju zapísať do „zápisu o stretnutí“.

4. Prípadné ďalšie pomocné funkcie sú voliteľné organizátorom.

## PRAVIDLÁ HRY

- VŠEOBECNÉ PRAVIDLÁ HRY – pre minihokej platia všetky pravidla ľadového hokeja, okrem pravidla o zakázanom uvoľnení, postavení mimo hry, hry na telo a obmedzeného územia brankárov.
  - V prípade posunutia minimantinelov rozhodca hru neprerušuje, ale vo vhodnom čase minimantinel upraví.
  - V prípade zaľahnutia puku brankárom - vyzýva rozhodca brankára, aby puk rozohral za bránku. V prípade, že tak brankár nemôže urobiť, rozhodca dá pokyn hráčom na vzdialenie sa od bránky a umožnenie rozohrania puku. Útočiaci hráči sa musia od brány vzdialiť cca 5 m. Brankár následne puk rozohráva a hra pokračuje ďalej.
  - Striedanie hráčov počas hry **nie je povolené**.
  - Výmena hráčov medzi jednotlivými trojkami **nie je povolená okrem prípadu nespôsobilosti hráča pokračovať v hre**.
1. TRESTNÉ STRIEĽANIE – sa vykonáva vždy zo stredu ihriska na pokyn rozhodcu v čistom hracom čase. Trestné strieľanie realizuje vždy faulovaný hráč. V prípade faulu na brankára vykonáva trestné strieľanie jeden z hráčov, ktorý bol na hracej ploche v čase priestupku. Ostatní hráči stoja na vlastnej polovici ihriska v blízkosti miesta na striedanie hráčov.  
Po trestnom strieľaní **rozohráva družstvo, na ktorého brankára bolo trestné strieľanie realizované**. Družstvo, ktoré trestné strieľanie vykonáva sa musí vzdialiť na vlastnú polovicu ihriska.
  2. VHADZOVANIE PUKU – puk sa vhadzuje do hry vždy LEN na začiatku polčasu po prerušení hry. Na začiatku polčasov sa puk vhadzuje vždy v strede ihriska na pomyselnom bode medzi modrou a bránkovou čiarou. Ostatní hráči musia byť od miesta na vhadzovanie vzdialení cca 2 m.
  3. PRERUŠENIE HRY – nastáva len v prípade, ak puk opustí ľadovú plochu. Nasledujúce vhadzovanie bude na najbližšom mieste kde puk opustil hraciu plochu. V prípade posunutia minimantinelov rozhodca hru neprerušuje, ale vo vhodnom okamihu mantinel upraví.
  4. PO STRELENOM GÓLE – vyzýva rozhodca brankára, aby puk rozohral svojim hráčom za bránku a súčasne dáva pokyn hráčom súpera na vzdialenie sa od brány ( na opačnú polovicu ihriska) a tým umožnenie rozohratia puku – brankár rozohráva a hra pokračuje ďalej.
  5. STRIEDANIE BRANKÁROV – Brankári môžu byť striedaní kedykoľvek na pokyn trénera družstva. V zápase nesmie byť brankár odvolaný a nahradený hráčom – korčuliarom. Ak družstvo nastúpi na stretnutie s jedným brankárom a ten sa zraní,

musí do brány nastúpiť hráč (v brankárskej výstroji) a nesmie byť počas zápasu dopísaný náhradný brankár.

6. VÝSLEDOK STRETNUTIA – v mini-hokeji je povolené skóre počítať maximálne do rozdielu 7 gólov. Družstvu, ktoré vsieti súperovi viac gólov, sa tieto góly do skóre nepripisujú. Ďalší gól je možné zapísať až po tom, čo druhé družstvo vsietilo gól. Žiadne družstvo nemôže vyhrať vyšším rozdielom ako 7 gólov. ( Teda môže vyhrať napr. 7 - 0, 8 - 1, 14 – 7 a pod. ) **Výsledky oboch častí sa nesčítavajú**, ale bodujú sa samostatne. Tento formát zabezpečuje motiváciu detí do každej časti. Ak niektoré družstvo prvú časť prehrá, môže druhú časť vyhrať. Každý polčas sa vyhodnocuje ako samostatný zápas so samostatným bodovaním a začína sa so skóre 0:0. Bodovanie: výhra v polčase 2 body, remíza v polčase 1 bod, prehra v polčase 0 bodov. Konečný výsledok sa zaznamená ako súčet získaných bodov v jednotlivých polčasoch( napr. 4:0, 2:2, 3:1 a podobne).

## TRESTY

1. UDEĽOVANIE TRESTU – pri udeľovaní trestu rozhodca uplatní signalizáciu trestu podľa platných pravidiel ľadového hokeja.
2. Za uvedené fauly – nedovolená hra telom, napadnutie, sekanie, hrubosť, hákovanie, bodnutie, pichnutie, krosček, vrazenie na mantinel, podrazenie pri nájazde hráča, držanie, hodenie hokejky pri nájazde hráča - rozhodca uplatní signalizáciu trestu podľa platných pravidiel ľadového hokeja a ukáže na miesto začiatku trestného striedania.
3. **Za ostatné fauly resp. nezavinené nedovolené zákroky rozhodca verbálne napomenie hráča, ktorý sa previnil, bez prerušenia hry.**

V kategórii 4. ročníka v minihokeji je **hra na telo ZAKÁZANÁ**. Súboj o puk sa môže uskutočniť len v činnosti hokejka – hokejka v rámci platných pravidiel ľadového hokeja. Každé porušenie platných pravidiel, vrátane nešportového správania, sa trestá nariadením trestného striedania. V prípade vzájomného vylúčenia sa trestné striedania nenariaďa a hra pokračuje vhođením puku na najbližšom mieste.

Trest v hre sa ukladá len pri mimoriadne brutálnych zárokoch alebo pri hrubom nešportovom správaní hráča (funkcionára), ktorý musí okamžite opustiť hraciu plochu a odísť do kabíny.

**Hra telom je povolená iba v prípade, že kontakt s protihráčom je evidentne v súboji o puk.** Cieľom tohto pravidla je zmenšiť pravdepodobnosť vzniku zranenia spôsobeného fyzickým kontaktom tiel hráčov.

Preto akýkoľvek úmyselný kontakt s protihráčom, na ktorý sa použije fyzická sila (bez úmyslu získať puk) sa trestá samostatným nájazdom. Kontakt tiel hráčov vyplývajúci z bežnej hry s pukom sa netrestá. Rozhodca posudzuje každý fyzický kontakt na základe toho, či hráč vyvolá kontakt úmyselne alebo nie. Potrestaný je vždy hráč, ktorý vyvolá fyzický kontakt aby zasiahol aspoň telo protihráča, ak už nedokázal získať puk iným povoleným spôsobom. Pri rozhodovaní v tejto vekovej kategórii je dôležité, aby rozhodca komunikoval s hráčmi a upozorňoval ich na nedovolené zákroky a čistotu hry. V mnohých prípadoch sa nedovoleným zákrokom hráč vyhne, ak je upozornený počas hry na hraničné konanie hráča. Pri rozhodovaní v minihokeji je dôležitý aj edukatívny ( vzdelávací a výchovný) vplyv rozhodcu!



## SANKCIE

Ak obidve družstvá odohrali stretnutie bez narušenia platných pravidiel minihokeja, výsledok sa zaznamená do „Zápisu o stretnutí“ bez pripomienok. Ak jedno z družstiev akýmkoľvek spôsobom poruší povinnosti vyplývajúce z týchto pravidiel (počet hráčov, ich označenie, pravidelné nasadzovanie do hry atď.), **rozhodcovia sú povinní uviesť túto skutočnosť do zápisu o stretnutí. Každý klub (každé družstvo), ktoré je zaradené do systému turnajov má povinnosť hrať podľa týchto pravidiel** nielen súťažné, ale aj prípravné, priateľské a turnajové stretnutia na celom území Slovenska ak riadiaci orgán nenariadi inak. Tréner, ktorý poruší smernice a platné pravidlá bude riešený v zmysle DP SZLH. Za rôzne administratívne pochybenia pri športovo technických náležitostiach hráčov jednotlivých družstiev sa klub potrestá sankciou v prvom prípade 25,- eur/turnaj, druhom prípade 50,- eur/turnaj, v treťom a každom ďalšom prípade 100,- eur za turnaj.

## SYSTÉM TURNAJOV – HERNÝ FORMÁT

### **Systém súťaže – Herný formát**

12. Organizácia súťaže bude vytvorená na regionálnom princípe prostredníctvom regionálnych zväzov ľadového hokeja.

### **Športový formát súťaže**

13. Organizácia turnaja - celkový čas turnaja v bežnom formáte je cca 120 minút. Na turnaji sa zúčastňujú 4 družstvá. Každé družstvo pozostáva z predpísaného počtu hráčov. ( najmenej 6 + 1, najviac 15 + 2).

14. Každé družstvo odohrá na turnaji dva zápasy. Každý zápas sa skladá z dvoch samostatne hodnotených častí ( 2 x 20 min ) .

15. A - B      C - D ( 2 x 20 min )

16. A - D      C - B ( 2 x 20 min )

17. V prípade záujmu a po dohode klubov a regionálneho zväzu a organizátora turnaja je možné odohrať aj tretiu sériu zápasov v rovnakom formáte.

18. A - C      B - D ( 2 x 20 min )

### **Herné formácie**

19. Hrá sa 3 na 3 - systémom 3 korčuliarov a jedného brankára.

20. Systém turnajov je v kompetencii riadiaceho orgánu súťaže s ohľadom na počty prihlásených družstiev v danom regióne.

21. Vedúcim družstiev, rozhodcom, trénerom, klubovým funkcionárom, sa zakazuje viesť akúkoľvek štatistiku, štatistiku priebehu jednotlivých stretnutí a tabuľku príslušnej súťaže.

## **POVINNOSŤ KLUBU**

Každý klub, ktorý prihlásil svoje družstvo, alebo družstvá do súťaže prípraviek je povinný zorganizovať na svoje náklady najmenej jeden turnaj do 31.12.2022 a najmenej jeden turnaj do 30.04.2023 za každé svoje družstvo prihlásené v súťaži. Klub, ktorý túto povinnosť nedodrží bude zo súťaže vylúčený so všetkými dôsledkami.

## **ZÁVEREČNÉ USTANOVENIE**

Táto smernica bola prerokovaná a schválená VV SZĽH per rollam dňa 26.10.2022 s účinnosťou od 4.11.2022.

Miroslav Šatan  
prezident SZĽH

Ivan Pulkert  
generálny sekretár SZĽH

**Smernica SZĽH upravujúca pravidlá ľadového hokeja v stretnutiach vekovej  
kategórie Prípravka HP5  
pre sezónu 2022/2023**

**Článok I.  
Výklad pojmov**

Na účely tejto smernice sa pod nasledovnými pojmami rozumie:

- 1.1. **SZĽH** je občianske združenie Slovenský zväz ľadového hokeja, sídlo Trnavská cesta 27/B, 831 04 Bratislava 3, IČO: 308 45 386, ktoré je národným športovým zväzom pre šport - ľadový hokej v zmysle zák. č. 440/2015 Z.z. o športe v platnom znení a **ktoré organizuje a riadi súťaž.**
- 1.2. **Regionálny zväz ľadového hokeja (RZĽH)** je športová organizácia pôsobiaca v regióne, ktorá združuje športové kluby pôsobiace a súťažiacie v súťažiach v ľadovom hokeji v danom regióne. RZĽH je členom SZĽH.

Stretnutia hráčov 5. ročníka sa hrajú v zmysle pravidiel pre:

- systém **minihokej /4 vs 4 /** - na dvoch poloviciach súčasne (turnaj)
  - systém **/ 5 vs 5 /** na celé ihrisko s upravenými pravidlami (samostatný zápas)
- 1.3. **Riadiaci orgán súťaže** je SZĽH prostredníctvom Regionálnych zväzov ľadového hokeja
  - 1.4. **Klubom** (ďalej len „Klub“) je športová organizácia, ktorá je členom SZĽH a jeho družstvá sú zaradené do regionálnych systémov turnajov
  - 1.5. **Zahraničným klubom** je Klub, ktorého národným športovým zväzom (t.j. materským zväzom) nie je SZĽH a ktorého družstvo je zaradené do regionálnych systémov turnajov.
  - 1.6. **Hokejistom** je hokejista družstva Klubu, ktoré je účastníkom regionálnych turnajov

**Článok II.  
Pôsobnosť smernice**

- 2.1. Táto smernica sa vzťahuje výlučne na Kluby, ktoré sú členmi SZĽH a ich družstvá sú zaradené do regionálnych systémov turnajov
- 2.2. Táto smernica sa vzťahuje aj na Zahraničné kluby, ktorých družstvá sú zaradené do regionálnych systémov turnajov, s výnimkou ustanovení, ktoré sa na zahraničný klub výslovne nevzťahujú

**Článok III.  
Riadiaci orgán súťaže**

- 3.1. **Riadiacim orgánom súťaží je SZĽH** prostredníctvom Regionálnych zväzov ľadového hokeja v rozsahu poverenia od SZĽH
- 3.2. Odvolacím orgánom voči rozhodnutiam riadiaceho orgánu je Výkonný výbor SZĽH

## **Článok IV.**

### **Dokumenty**

4.1. Súťažné dokumenty vydávané SZĽH:

4.1.1 SZĽH vydáva a používa pre potreby riadenia a organizovania súťaží tieto špecializované tlačivá a listiny:

4.2.1.1 podmienky pre prihlásenie sa družstiev do jednotlivých súťaží v zmysle bodu 2.1.4.1 SP SZĽH

4.2.1.2 samostatnú prihlášku do súťaží na príslušnú súťažnú sezónu,

4.2.1.3 zoznamy kmeňových a/alebo hosťujúcich hokejistov podľa čl. 10, alebo čl. 11 Prestupového poriadku SZĽH

Pre účely tejto smernice sa za ďalšie dokumenty považujú smernice, usmernenia, nariadenia, špecifikácie, Všeobecné ustanovenia platné pre súťaže a Rozpis súťaží vydávané SZĽH, alebo prostredníctvom riadiaceho orgánu súťaže.

## **Článok V.**

### **Športovo - technické podmienky a všeobecné ustanovenia**

Táto smernica upravuje osobitné pravidlá, predpisy a smernice SZĽH pre vekovú kategóriu prípravka v stretnutiach organizovaných SZĽH pre vekovú kategóriu Prípravka HP 5 (5.ročník), v zmysle záverov prijatých na Kongrese SZĽH 9. mája 2022 a na základe odporúčaní Metodického oddelenia SZĽH. Vo všetkých neupravených častiach sa podmienky organizovania a riadenia stanovujú predpismi a smernicami SZĽH.

### **Hlavnými cieľmi prípravných zápasov je :**

- výchova detí prostredníctvom športu, dodržiavanie pravidiel, hrať v duchu fair-play
- zapojiť čo najviac detí do zápasov a tým ich motivovať do ďalších tréningov, popritom prilákať na hokej ďalšie deti
- rozšíriť hokejovú základňu

V týchto vekových kategóriách považuje SZĽH za nosný prvok tréningový proces na ľade aj mimo ľadu, ktorý má deťom poskytovať zábavu, radosť z pohybu, rozvíjanie kreativity a nadobúdanie individuálnych športových zručností.

### **Družstvo a hráči**

1. Veková kategória:

**HP 5 (5.ročník)** - hráči narodení **od 1.9.2011 do 31.08.2012**. Veková kategória HP5 - prípravka je určená na základe kritéria, ktorým je dátum narodenia dieťaťa prislúchajúci k ročníku povinnej školskej dochádzky. Na zoznam družstva môžu byť zapísaní aj hráči na základe uplatnenia výnimky z určenia vekovej kategórie hokejistu tzn. hráči narodení od 1.1.2011 do 31.8.2011 navštevujúci 5.ročník ZŠ.

**Nastúpenie hokejistu na zápas bez platného omladenia (tzn. bez výnimky z určenia vekovej kategórie hokejistu), zaevidovaného a schváleného v IS SZĽH, je previnením klubu, ktoré sa potrestá sankčným poplatkom v nasledovnej výške:**

**a/ za prvé previnenie klubu sankčným poplatkom vo výške 25 € sumarizačne za jedno stretnutie resp. turnaj bez platného evidovaného omladenia hráča resp. hráčov,**

b/ za druhé previnenie klubu sankčným poplatkom vo výške 50 € sumarizačne za jedno stretnutie resp. turnaj bez platného evidovaného omladenia hráča resp. hráčov,

c/ za každé ďalšie previnenie klubu sankčným poplatkom vo výške 100 € sumarizačne za jedno stretnutie resp. turnaj bez platného evidovaného omladenia hráča resp. hráčov.

2. Vo vekovej kategórii Prípravka HP5 sa pravidlo o počte zahraničných hokejistov neupravuje.
3. V zápasoch, v rámci systému **minihokej / 4 vs 4 /** vo vekovej kategórii Prípravka HP 5 - 5.ročník, sa za družstvo považuje skupina najmenej **8 korčuľujúcich hráčov a jeden brankár, najviac 24 korčuľujúcich hráčov a 4 brankári.**
4. V zápasoch v rámci systému **/ 5 vs 5 /** vo vekovej kategórii Prípravka HP 5 - 5.ročník, sa za družstvo považuje skupina najmenej **10 korčuľujúcich hráčov a jeden brankár, najviac 20 korčuľujúcich hráčov a 2 brankári.**

5. **Ostaršenia:**

V zápasoch súťaže prípraviek HP5 môžu štartovať aj mladší hráči na základe platného ostaršenia a to hokejista narodený **od 1.9.2012 do 31.8.2013** môže byť ostaršený o jednu vekovú kategóriu do kategórie prípravka HP5. Počet ostaršených hráčov je 6 vrátane brankárov.

Nastúpenie vyššieho počtu ostaršených hráčov v jednom družstve v jednom zápase je považované za previnenie družstva v zmysle SP SZĽH. Nastúpením hokejistu na zápas bez platného evidovaného ostaršenia je previnením klubu, ktoré sa potrestá sankčným poplatkom v nasledovnej výške:

a/ za prvé previnenie klubu sankčným poplatkom vo výške 25 € sumarizačne za jedno stretnutie resp. turnaj bez platného evidovaného ostaršenia hráča resp. hráčov,

b/ za druhé previnenie klubu sankčným poplatkom vo výške 50 € sumarizačne za jedno stretnutie resp. turnaj bez platného evidovaného ostaršenia hráča resp. hráčov,

c/ za každé ďalšie previnenie klubu sankčným poplatkom vo výške 100 € sumarizačne za jedno stretnutie resp. turnaj bez platného evidovaného ostaršenia hráča resp. hráčov,

6. **Omladenie - hráčky:**

Za HP 5 (5.ročník) môže nastúpiť hráčka narodená **od 1.9.2010 do 31.8.2011** Maximálny počet v jednom zápase sú tri hráčky a jedna brankárka. Nastúpenie vyššieho počtu omladených hráčiek v jednom družstve v jednom zápase je považované za previnenie družstva v zmysle SP SZĽH.

7. **Over Age - hráči:**

Za HP 5 (5.ročník) môžu nastúpiť hráči narodení **od 1.1.2011 do 31.8.2011** bez potvrdenia o návšteve nižšieho ročníka školskej dochádzky. **Maximálny počet v jednom zápase sú dvaja hráči vrátane brankárov,** materského klubu alebo klubu,

s ktorým je v združení v zmysle SP SZĽH. Porušenie tohoto ustanovenia sa považuje za neoprávnený štart hráča so všetkými športovo - technickými dôsledkami.

8. V prípade vytvorenia dvoch a viac družstiev jedným klubom v tej istej vekovej kategórii a ročníku sa Družstvá označia tak, aby z označenia nebola zrejmá výkonnostná hierarchia družstiev ( napr. „Modrí“, „Zelení“ ); súpisky jednotlivých Družstiev nesmú byť medzi sebou v rámci jedného turnaja miešané, t.j. hráč, ktorý je zapísaný na súpiske napr. „Modrí“ nesmie nastúpiť na zápas v družstve napr. „Zelení“ (okrem brankárov alebo v prípade zranení a následnej potreby presunu hráča/-ov).
9. Každý klub má povinnosť registrovať svojich hráčov v systéme elektronickej matriky SZĽH. Rovnako všetky ďalšie náležitosti k štartu (napr. ostaršenie, hostovanie, striedavé štarty a iné zmeny) je klub povinný evidovať prostredníctvom elektronickej matriky SZĽH.

#### HRACIA PLOCHA

##### SYSTÉM /4 vs 4 /:

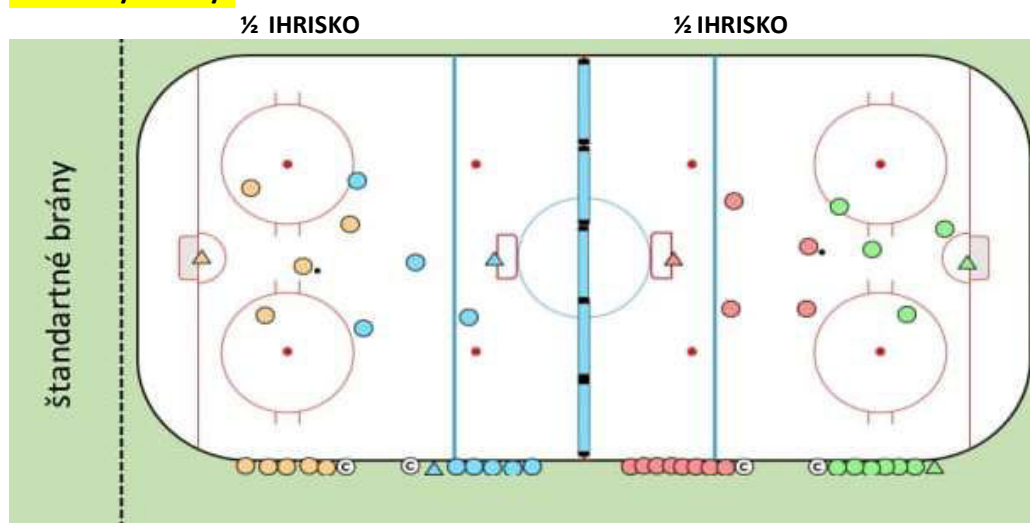

##### SYSTÉM /5 vs 5/ :

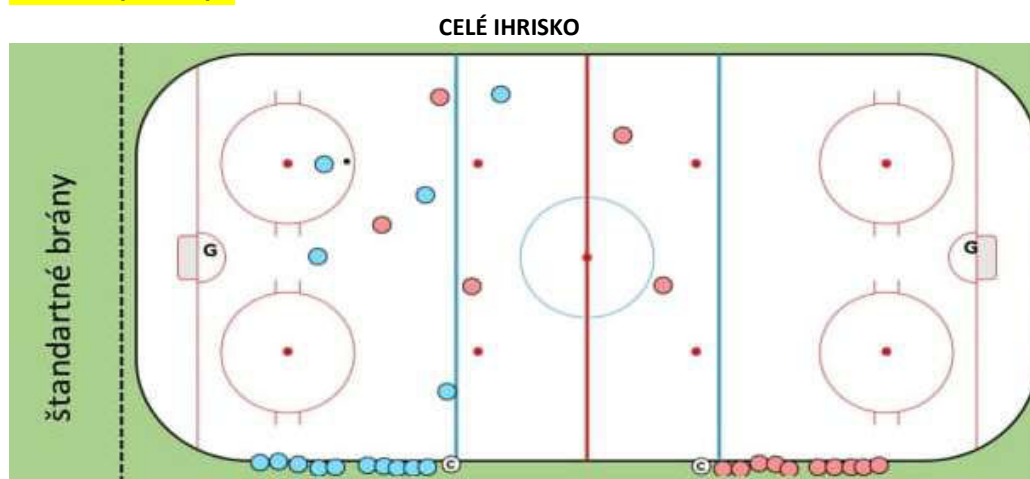

## HRACÍ ČAS:

## SYSTÉM /4 vs 4/:

Variant 1

**A B**

2 x 25min

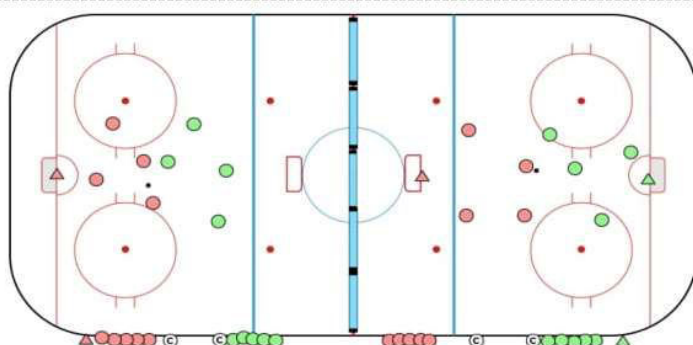

**Týmto formátom hrajú tímy s veľkým počtom hráčov**

Počet hráčov v tímoch A a B : (minimálne 20 hráčov + 2-3 brankári)

Hrací čas: 2x 25 min

Formát: Tímy sú rozdelené na polovicu, každá polovica tímu hrá proti obom poloviciam súpera jeden polčas

A1 - B1 súčasne A2 - B2 25min

A1 - B2 súčasne A2 - B1 25 min

Variant 2

**A1 A2 B C**

3 x 16min

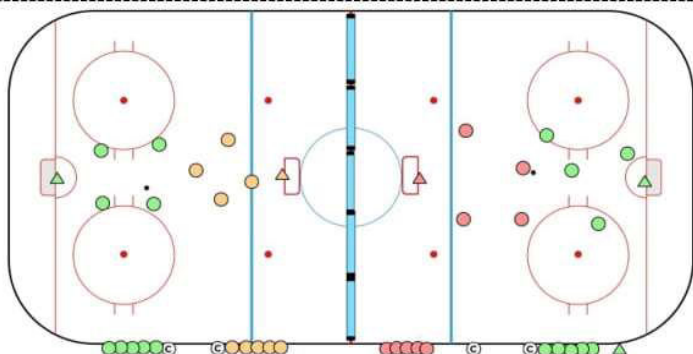

**Týmto formátom hrajú tímy, kde jeden tím má veľký počet hráčov a dva tímy menší počet hráčov**

Počet hráčov v tíme A: (minimálne 20 hráčov + 2-3 brankári)

Počet hráčov v tíme B a C: (minimálne 10 hráčov + 1-2 brankári)

Hrací čas: 3x 16 min

Formát: Každý s každým hrá jednu tretinu, tím A hrá tiež medzi sebou

A1 - B súčasne A2 - C 16min

A1 - C súčasne A2 - B 16min

C - B súčasne A1 - A2 16min

Variant 2

**A B C D**

3 x 16min

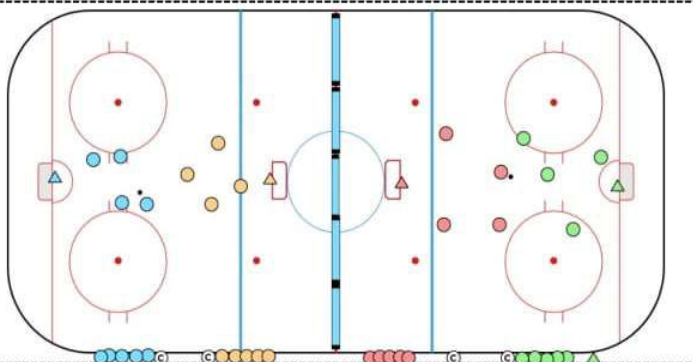

Týmto formátom hrajú tímy, kde každý tím má menší počet hráčov  
Počet hráčov v tíme A, B, C a D: (minimálne 10 hráčov + 1-2 brankári)  
Hrací čas: 3x 16 min  
Formát: Každý s každým hrá jednu tretinu

## SYSTÉM /5 vs 5/ :

Hrací čas 3 x 18 min. bez úpravy ľadu, bez výmeny strán v 2.tretine

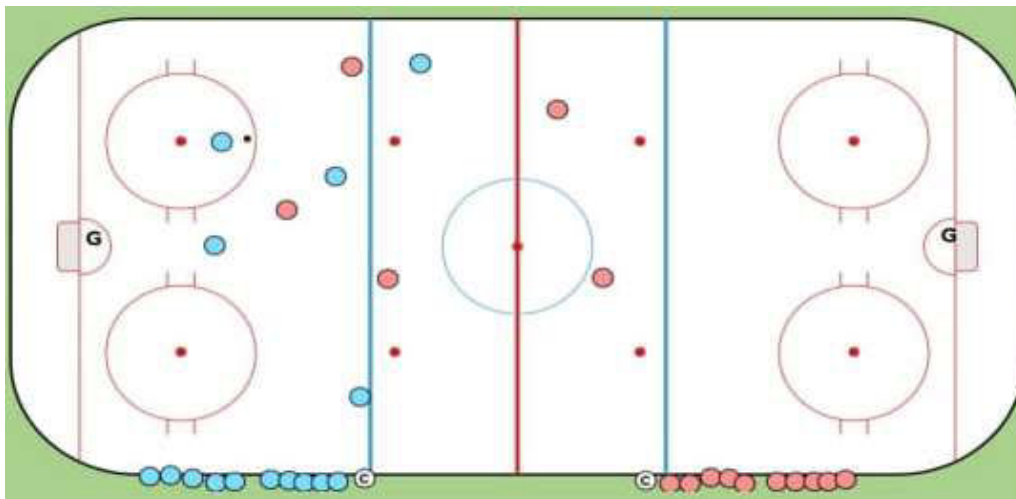

## STRIEDANIE

1. Časomerač zastaví čas vždy po uplynutí 60 sekúnd od začiatku „striedania“ a zahlásí informáciu „čas“ alebo klepne na mikrofón. Na tento signál rozhodca zapíše v časovom intervale do 10 sekúnd tak, aby neprerušil hru v hernej situácii tesne pred zakončením alebo v jeho priebehu (rozumej „gólová príležitosť“)
2. Na základe prerušenia hry zapísaním rozhodcu a hlasovým povelením „striedanie!“ hráči urýchlene opustia ľadovú plochu a vstúpia na hráčsku lavicu dvierkami bližšie k stredovej čiare. V tom istom čase na ľadovú plochu vstúpia striedajúci piati hráči dvierkami bližšie k vlastnej bránke. Vhadzovanie sa uskutoční na bode pre vhadzovanie najbližšie k miestu, kde sa nachádzal puk bezprostredne pred prerušením hry.
3. Striedanie hráčov sa musí uskutočňovať z priestoru striedačiek.

## HRA TELOM

1. V kategórii prípraviek 5. ročníka je hra telom **OBMEDZENÁ**
2. Súboj o puk sa môže uskutočniť v činnosti hokejka – hokejka, v rámci platných pravidiel ľadového hokeja. Hra telom je povolená iba v prípade, že kontakt s protihráčom je evidentne v súboji o puk.  
Cieľom tohto pravidla je zmenšiť pravdepodobnosť vzniku zranení spôsobených fyzickým kontaktom tel hráčov.
3. Je povolená nasledovná hra telom:
  - Náhodný kontakt tel hráčov vyplývajúci z bežnej hry s pukom a pritlačenie protihráča vedúceho puk na mantinel do tzv. lievika – pokiaľ obaja hráči idú



rovnakým smerom a brániaci hráč jasne preukazuje snahu hrať puk. Napríklad, je povolené brániacemu hráčovi, pokiaľ sa hráč v držaní puku pokúša prejsť medzi ním a mantinelom, „uzavrieť“ priestor medzi sebou a mantinelom s úmyslom donútiť hráča s pukom zmenšiť rýchlosť alebo obísť brániaceho hráča po vnútornej strane.

- Kontaktovať protihráča telom v prípade, že sa obaja pohybujú rovnakým smerom a sú otočení čelom oproti sebe (brániaci hráč cúva – situácia jeden na jedného). Pokiaľ takto brániaci hráč bráni telom v pohybe útočiaceho hráča a prejavuje snahu hrať puk, nepovažuje sa to za priestupok proti pravidlám.
- Kontakt telom medzi brániacim a útočiacim hráčom môže nastať, ak je výsledkom pohybu útočiaceho hráča s pukom, a zároveň nie je nedovoleným zákrokom v zmysle iných pravidiel (napr. hrubosť, faul lakťom, nedovolené bránenie v hre a pod.).

#### **4. Okrem všetkých obmedzení pre hru telom v pravidlách ľadového hokeja je zakázané:**

- Akékoľvek vrazenie protihráča na mantinel.
- Nakorčuľovanie do súpera, alebo napadnutie súpera z iného smeru, ako sa pohybuje hráč s pukom.
- Hranie do tela, sácanie, alebo nakorčuľovanie do súpera stojaceho pri mantineli, alebo inde na ihrisku, ktorý nie je v držaní puku.
- Akákoľvek hra telom na brankára a to aj v prípade, že je mimo svojho bránkoviška a má puk na hokejke - Napadnutie.

#### **5. Posudzovanie:**

- Ako nedovolená hra sa posudzuje najmä situácia, kedy hráč nehrať puk, ale pripravuje sa zahrať protihráča telom, niektorým zo spôsobov uvedených vyššie. Naopak kolízie, ku ktorým došlo nevedome, nemajú byť trestané.
- Údery rukavicami alebo hokejkou, napr. pred bránkou sa posudzujú v súlade s príslušnými pravidlami (Hrubosť, Krosček, Seknutie a pod.).
- Hra telom na hráča, ktorý nemá puk musí byť potrestaná ako Nedovolené bránenie v hre alebo Napadnutie.
- Za obzvlášť hrubé a nešportové je potreba posudzovať napadnutie protihráča zozadu a napadnutie hlavy alebo krku protihráča. Tieto zákroky sa v kategórii prípraviek 5. ročníka budú trestať automaticky osobným trestom do konca stretnutia.
- Ak dôjde pri nedovolenej hre telom ku zraneniu protihráča, uloží sa vždy automaticky osobný trest do konca stretnutia.

#### **6. Každé porušenie platných pravidiel - faul, vrátane nešportového správania, sa trestá nariadením trestného striedania po skončení tretiny.**

#### **7. Pri mimoriadne hrubých alebo nebezpečných zákrokoch alebo pri hrubom nešportovom správaní hráča (funkcionára), bude tento hráč (funkcionár) navyše potrestaný aj osobným trestom do konca stretnutia. Trest v hre sa ukladá len pri mimoriadne brutálnych zákrokoch. Okolnosti uloženia OK príp. TH uvedú rozhodcovia v poznámkach zápisu o stretnutí.**

## NEŠPORTOVÉ SPRÁVANIE

1. Ako nešportové správanie bude posudzované správanie trénera, alebo iného funkcionára družstva, ktorý akýmkoľvek spôsobom nabáda hráčov k nedovolenej hre telom, alebo iným nedovoleným zákrokom. V prvom prípade rozhodca trénera napomenie. Pri druhom porušení tohto ustanovenia tým istým družstvom, rozhodca nariadi trestné strieľanie. Každé ďalšie porušenie tohto ustanovenia, tým istým družstvom, má za následok okrem trestného strieľania, aj osobný trest do konca stretnutia pre dotyčného funkcionára družstva a následné disciplinárne konanie.
2. Akýkoľvek úmyselný fyzický kontakt hráča s protihráčom v prerušenej hre sa považuje za nešportový a trestá sa podľa závažnosti nariadením trestného strieľania, prípadne aj osobným trestom do konca stretnutia.
3. Akékoľvek hrubé vulgárne prejavy hráčov, alebo trénerov, či iných funkcionárov družstiev smerované voči protihráčom, alebo voči rozhodcom, alebo iným funkcionárom stretnutia, budú automaticky potrestané osobným trestom do konca stretnutia s následným disciplinárnym konaním. Rozhodcovia všetky okolnosti uloženia osobných trestov do konca stretnutia za nešportové správanie podrobne popíšu v poznámkach zápisu o stretnutí.

## HRÁČSKY VÝSTROJ

1. Hráči nastupujú na stretnutie s kompletným výstrojom podľa platných pravidiel ľadového hokeja, vrátane certifikovaného chrániča krku (tzv. „nákrčník“) a celotvárového chrániča tváre (tzv. „košík“) a s prilbou s chráničom uší, určeného výrobcom pre ľadový hokej.

## POVINNOSTI DRUŽSTVA PRED ZAČIATKOM STRETNUTIA

1. 60 min. pred začiatkom každého minihokejového turnaja /resp. zápasu/ odovzdať zapisovateľovi súpisu hráčov, následne elektronicky potvrdiť „ZÁPIS O STRETNUTÍ“ trénerom. V ďalších stretnutiach turnaja družstvá ani štatistici nie sú povinní robiť predzápasovú kontrolu hráčov cez IS, okrem prípadu, že by v niektorom družstve pribudli iní hráči.

## FUNKCIONÁRI STRETNUTIA

1. ROZHODCOVIA – rozhodcovia nesmú začať stretnutie/turnaj bez odovzdaných súpisiek hráčov a bez trénermi potvrdených predzápasových Zápisov o stretnutí, pred prvými zápasmi turnaja. Stretnutie vedie dvojica rozhodcov v systéme 5 vs 5 a v systéme 4 vs 4 tak, že každý rozhoduje na ½ polovici ihriska . Vhadzovanie puku sa vykonáva len na začiatku tretiny /resp. polčasu/.
2. ČASOMERAČ – meria časovým zariadením čas hry. Jedno striedanie trvá 60 sekúnd. Po naplnení času časomerač zastaví čas a zahlási informáciu „čas“ alebo klepne na mikrofón.
3. ŠTATISTIK – má všetky povinnosti vyplývajúce z platných pravidiel ľadového hokeja.
4. Prípadné ďalšie pomocné funkcie sú voliteľné organizátorom.

## PRAVIDLÁ HRY:

### SYSTÉM /4 vs 4/ :

Hrá sa 4vs4 súčasne na oboch poloviciach ihriska (synchronizovane)

**Striedanie:** 60s na zvukový signál

**Po strelení gólu:** útočiaci tím odstúpi min 5 metrov, tím ktorý inkasoval gól si zoberie puk z brány a okamžite pokračuje v hre

**Ak brankár chytí puk a má ho pod kontrolou:** útočiaci hráči odstúpia a dajú brániacim hráčom čas a priestor, 5 metrov, aby mohli rozohrať a pokračovať v hre

**Skóre stretnutia:** zapisuje sa, každá tretina/polčas osobitne. **2 body**, získava tím, ktorý strelil v tretine/polčase viac gólov. **1 bod** je za remízu. **0 bodov** je za menší počet strelených gólov v tretine/polčase

**Hra telom je zakázaná:** Súboj o puk sa môže uskutočniť len v činnosti hokejka-hokejka v rámci platných pravidiel ľadového hokeja

**Ak sa nejaký hráč dopustí faulu:** Rozhodca signalizuje faul, hráč alebo tím, ktorý sa dopustil faulu, odovzdá puk súperovi, odstúpi minimálne 5 metrov, dá priestor na rozohrávku, hra pokračuje.

**V tejto kategórii a tomto formáte nehráme v nerovnovážnych stavoch**

**Princíp spravodlivosti a fair play:** v prestávke a na konci tretín/polčasu nasledujú trestné striedania, ktoré idú hráči, ktorí boli faulovaní.

### SYSTÉM /5 vs 5/:

1. **Trvanie zápasu je 3x18 min čistého času**, pričom k prerušeniu merania času prichádza len pri striedaní hráčov podľa bodu 2. Rozcvička na ľade trvá najviac 5 minút, prestávka medzi jednotlivými tretinami trvá 3 minúty, hrá sa bez úpravy ľadu.

2. **Striedanie všetkých 5 hráčov sa uskutoční nasledovne:**

- časomerač zastaví čas vždy po uplynutí 60 sekúnd od začiatku „striedania“ a zahlásí informáciu „čas“ alebo klepne na mikrofón\*. Na tento signál rozhodca zapíska v časovom intervale do 10 sekúnd tak, aby neprerušil hru v hernej situácii tesne pred zakončením alebo v jeho priebehu (rozumej „gólová príležitosť“)

- na základe prerušenia hry zapísaním rozhodcu a hlasovým povelom „striedanie!“ hráči urýchlene opustia ľadovú plochu a vstúpia na hráčsku lavicu dvierkami bližšie k stredovej čiare. V tom istom čase na ľadovú plochu vstúpia striedajúci piati hráči dvierkami bližšie k vlastnej bránke. Vhadzovanie sa uskutoční na bode pre vhadzovanie najbližšie k miestu, kde sa nachádzal puk bezprostredne pred prerušením hry.

3. **Po strelení gólu rozhodca zapíska a zakričí „gól!“**, hráči útočiaceho družstva ustúpia do priestoru medzi spojnicou kruhov okolo bodov na vhadzovanie v ich útočnom pásme a modrou čiarou. Brankár družstva, ktoré dostalo gól vyberie hokejkou puk z bránky a prihrá ho ktorémukoľvek zo svojich spoluhráčov za vlastnú bránku. V momente, keď puk pretne bránkovú čiaru rozhodca zapíska a hlasovým povelom „hraj!“ dá pokyn k pokračovaniu v hre.

4. **Pri zadržaní puku brankárom dlhšom ako 3 sekundy** rozhodca zapíska a zakričí „ustúp!“. Ďalší postup je rovnaký ako v bode 3.

5. **Ak hráč útočiaceho družstva poruší pravidlo o postavení mimo hry rozhodca zapíska a zakričí „ofsajd!“**. Hráč útočiaceho družstva, ktorý je v držaní puku ho prihrá smerom k súperovej bránke a všetci hráči útočiaceho družstva opustia útočné pásmo. Keď sú všetci hráči pôvodne útočiaceho družstva mimo útočiaceho pásma a hráč pôvodne brániaceho družstva sa dotkol puku rozhodca zapíska a hlasovým povelom „hraj!“ dá pokyn k pokračovaniu v hre.

6. **Ak družstvo poruší pravidlo o zakázanom uvoľnení**, rozhodca po tom ako puk pretne bránkovú čiaru, zapíska a zakričí „icing!“. Na tento podnet hráči útočiaceho družstva opustia útočné pásmo. Rozhodca zapíska a zakričí „hraj!“ ihneď ako všetci hráči družstva, ktoré sa previnilo, sú mimo útočného pásma a ktorýkoľvek z hráčov družstva, ktoré sa neprevinilo, sa dotkne puku.

**V prípade bodov 3,4,5 a 6 sa čas neprerušuje.**

Ak na štadióne nie je k dispozícii ozvučenie:

\*po uplynutí 60 sekúnd od začiatku striedania časomerač upozorní rozhodcu iným krátkym zvukovým signálom.

# ZÁVEREČNÉ USTANOVENIE

Táto smernica bola prerokovaná a schválená VV SZĽH per rollam dňa 26.10.2022 s účinnosťou od 4.11.2022.

Miroslav Šatan  
Prezident SZĽH

Ivan Pulkert  
generálny sekretár SZĽH

## PRÍLOHA č.1 :

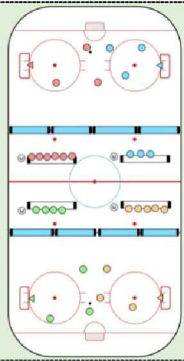
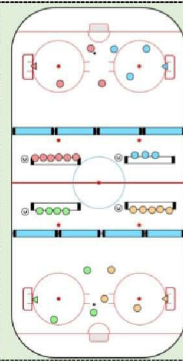
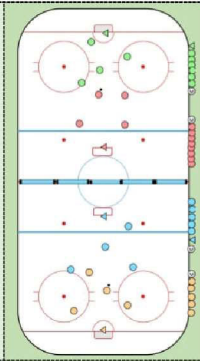
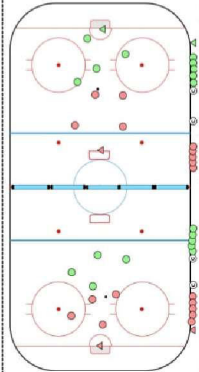
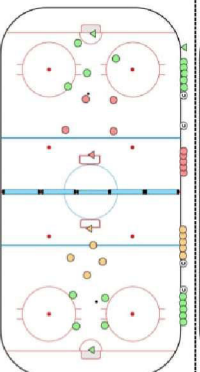
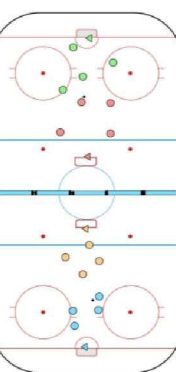
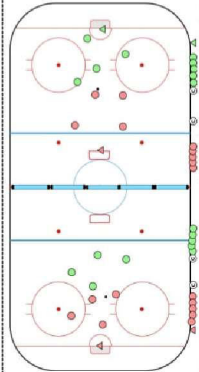
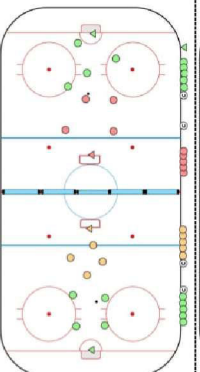
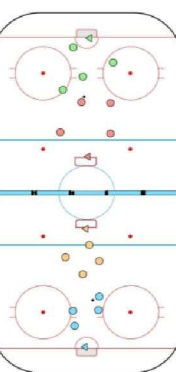
Kategória	Sportový formát súťaže	Herné formácie	Hrací čas	Pravidlá hry	Obdobie/počet zápasov	Objem zápasov	Testy	Bránky	Hracia plocha
HPP3 Hokejová predprípravka	3 vs 3 tretinový hokej	min 6 hráčov + 1 brankár	2 x 20 min	podľa smernice SZĽH	Obdobie: Október - Marec Formou turnajov počas celej sezóny organizovaných klubmi 2 turnaje/mesačne 2 víkendy v mesiaci súťažové voľno 1 turnaj (2 minúty, 2x20min) Maximálny počet turnajov: 12	Maximálne 25 minút zápasov za celú sezónu vo formáte 3x3	podľa smernice SZĽH	minibránky	
		max 10 hráčov + 2 brankári			Obdobie: Október - December Formou turnajov za dané obdobie organizovaných SZĽH 2-3 turnaje/mesačne 1 víkend v mesiaci voľno 1 turnaj (2 minúty, 2x20min) Maximálny počet turnajov: 8	Maximálne 16 minút zápasov za dané obdobie vo formáte 3x3	podľa smernice SZĽH	štandardné brány	
		min 10 hráčov + 1 brankár max 24 hráčov + 3 brankári			Hra sa môže uskutočniť na oboch poloviciach ihriska (synchronizované) Striedanie 6:0 na začiatku signál Po stretnutí 6:0, akonáhle tím odstupí min 5 metrov, tím ktorý inkasoval gól si zobere puk z brány a okamžite pokračuje v hre Ak brankár chytil puk a neskôr pod kontrolou: útočiaci hráč odstupá a súper brankárom hráčom čas a priestor 5 minút Skóre stretnutia: zapisuje sa každá tretina/počas súbore. 2 body, akonáhle tím, ktorý strelil v tretej tretine viac gólov. 1 bod je za remízu. 0 bodov je za menší počet stretnutých gólov v tretej tretine/počas	Maximálne 10 zápasov za dané obdobie vo formáte 4x4	Hra sa môže uskutočniť len v dĺžke hokejovej plochy v rámci platných pravidiel hokeja. Ak sa nejaký hráč dopustí faulu: rozhodca signalizuje faul, hráč alebo tím, ktorý sa dopustil faulu, odovzdá puk súperovi, dopustí minimálne 5 metrov, dá priestor na rozohrávku, hra pokračuje. V tejto kategórii a tomto formáte nehrajú v nesúťažových zápasoch hráčov, ktorí sú v súťažnej sezóne zranení a na konci tréningového tréningu tréningového tréningu, ktoré sú hráči, ktorí sú zranení.	štandardné brány	
VARIANTY ZÁPASOV									
Variant 1 A B 2 x 25min				Týmto formátom hrajú tímy s veľkým počtom hráčov Počet hráčov v tímech A a B : (minimálne 20 hráčov + 2-3 brankári) Hrací čas: 2x 25 min Formát: Tímy sú rozdelené na polovicu, každá polovica tímu hrá proti obom poloviciam súpera jeden počas					
				A1 - B1 súčasne A2 - B2 25min A1 - B2 súčasne A2 - B1 25 min					
				Týmto formátom hrajú tímy, kde jeden tím má veľký počet hráčov a dva tímy menší počet hráčov Počet hráčov v tíme A: (minimálne 20 hráčov + 2-3 brankári) Počet hráčov v tíme B a C: (minimálne 10 hráčov + 1-2 brankári) Hrací čas: 3x 16 min Formát: Každý s každým hrá jednu tretinu, tím A hrá tiež medzi sebou					
Variant 2 A1 A2 B C 3 x 16min				A1 - B súčasne A2 - C 16min A1 - C súčasne A2 - B 16min C - B súčasne A1 - A2 16min					
				Týmto formátom hrajú tímy, kde každý tím má menší počet hráčov Počet hráčov v tíme A, B, C a D: (minimálne 10 hráčov + 1-2 brankári) Hrací čas: 3x 16 min Formát: Každý s každým hrá jednu tretinu					
				A - B súčasne D - C 16min A - C súčasne D - B 16min C - B súčasne A - D 16min					



# SMERNICA SZĽH

## Upravujúca podmienky družstiev v súťaži

### Mladších žiakov A pre sezónu 2022/2023

#### Článok 1.

##### Výklad pojmov

Na účely tejto smernice sa pod nasledovnými pojmami rozumie:

- 1.1. **SZĽH** je občianske združenie Slovenský zväz ľadového hokeja, sídlo Trnavská cesta 27/B, 831 04 Bratislava 3, IČO: 308 45 386, ktoré je národným športovým zväzom pre šport - ľadový hokej v zmysle zák. č. 440/2015 Z.z. o športe v platnom znení a **ktoré organizuje a riadi súťaž.**
- 1.2. **Regionálny zväz ľadového hokeja (RZĽH)** je športová organizácia pôsobiaca v regióne, ktorá združuje športové kluby pôsobiace a súťažiace v súťažiach v ľadovom hokeji v danom regióne. RZĽH je členom SZĽH.
- 1.3. **Klubom** (ďalej len „Klub“) je športová organizácia, ktorá je členom SZĽH a jeho družstvo súťaží Mladších žiakov A.
- 1.4. **SP** je Súťažný poriadok SZĽH.
- 1.5. **PP** je Prestupový poriadok SZĽH.
- 1.6. **Zahraničným hokejistom** Klubu je hokejista, ktorý má štátnu príslušnosť inú ako SR.
- 1.7. **IS SZĽH** je elektronický informačný systém SZĽH.

#### Článok 2.

##### Pôsobnosť smernice

- 2.1. Táto smernica upravuje a špecifikuje niektoré ustanovenia Súťažného poriadku a Prestupového poriadku a vzťahuje sa na všetky Kluby, ak nie je ustanovené inak.
- 2.2. V tých častiach Súťažného poriadku a Prestupového poriadku, v ktorých nie sú tieto predpisy touto smernicou upravené, platia SP a PP.

#### Článok 3.

##### Riadiaci orgán súťaže

- 3.1. **Riadiacim orgánom súťaže je SZĽH** prostredníctvom Regionálnych zväzov ľadového hokeja v rozsahu poverenia od SZĽH.
- 3.2. Nariadenia, Usmernenia a Rozhodnutia SZĽH sú záväzné pre Kluby.
- 3.3. Rozhodnutia vydáva RZĽH v jednotlivých veciach pre určený Klub. Odvolacím orgánom voči rozhodnutiam RZĽH je Výkonný výbor SZĽH.

#### Článok 4.

##### Účastníci súťaže

- 4.1. Regionálne na základe platných prihlášok družstiev. Účastníci a model súťaže regionálne.

#### Článok 5.

##### Športovo-technické podmienky

- 5.1. Súpiska družstva Klubu pre každý zápas **Ligy mladších žiakov A** musí obsahovať najmenej desať (10) korčuliarov a jedného (1) brankára najviac dvadsať (20) korčuliarov a dvoch (2) brankárov
- 5.2. V zápasoch môžu nastupovať hráči vekovej kategórie mladší žiaci, t.j. hráči narodení od 1.9.2009 do 31.8.2011 a hráči na základe uplatnenia výnimky z určenia vekovej kategórie hokejistu (tzn. hráči narodení od 1.1.2009 do 31.8.2009 navštevujúci 7.ročník ZŠ).

Nastúpenie hokejistu na zápas bez platného omladenia (tzn. bez výnimky z určenia vekovej kategórie hokejistu), zaevidovaného a schváleného v IS SZĽH, je previnením klubu, ktoré sa potrestá sankčným poplatkom v nasledovnej výške:

- a/ za prvé previnenie klubu sankčným poplatkom vo výške 50 € za každé jedno nastúpenie hokejistu bez platného evidovaného omladenia,
- b/ za druhé previnenie klubu sankčným poplatkom vo výške 100 € za každé jedno nastúpenie hokejistu bez platného evidovaného omladenia,
- c/ za každé ďalšie previnenie klubu sankčným poplatkom vo výške 200 € za každé jedno nastúpenie hokejistu bez platného evidovaného omladenia.

- 5.3. V jednom zápase môžu na základe platného ostaršenia zaevidovaného a schváleného v IS SZĽH nastúpiť aj hokejisti z nižšej vekovej kategórie a to najviac **5 hráčov vrátane brankára, alebo brankárov.**

Pre súťaž **Ligy mladších žiakov A** môžu byť ostaršení hráči vekovej kategórie prípravka 5. ročník, narodení od 1.9.2011 do 31.8.2012.

Nastúpenie vyššieho počtu ostaršených hráčov v jednom družstve v jednom zápase je považované za previnenie družstva v zmysle SP SZĽH. Nastúpením hokejistu na zápas bez platného evidovaného ostaršenia je previnením klubu, ktoré sa potrestá sankčným poplatkom v nasledovnej výške:

- a/ za prvé previnenie klubu sankčným poplatkom vo výške 50 € za každé jedno nastúpenie hokejistu bez platného evidovaného ostaršenia,
- b/ za druhé previnenie klubu sankčným poplatkom vo výške 100 € za každé jedno nastúpenie hokejistu bez platného evidovaného ostaršenia,
- c/ za každé ďalšie previnenie klubu sankčným poplatkom vo výške 200 € za každé jedno nastúpenie hokejistu bez platného evidovaného ostaršenia,

- 5.4. V zápasoch **Ligy mladších žiakov A** môžu nastupovať aj dievčatá narodené od 1.9.2008 do 31.8.2009. Maximálny počet omladených dievčat v jednom zápase sú 3 korčuliarky a 1 brankárka. Nastúpenie vyššieho počtu hráčok je považované za neoprávnený štart hráča a je disciplinárnym previnením klubu.
- 5.5. V súťaži **Ligy mladších žiakov A** je povolený štart **dvoch zahraničných hráčov** v zápase v jednom družstve bez obmedzenia postu. Nastúpenie vyššieho počtu zahraničných hráčov je považované za neoprávnený štart hráča a je disciplinárnym previnením klubu.
- 5.6. Hokejista môže štartovať v zápase za podmienok uvedených v čl. 3.1.1 SP SZĽH. Ak hokejista nastúpi na zápas bez platnej lekárskej prehliadky podľa čl. 3.1.1.2 SP SZĽH, dopustí sa previnenia v zmysle čl. 7.1.2.7 SP SZĽH. Klub je povinný mať v evidencii platné lekárske potvrdenia všetkých hráčov. Za každý prípad nedoloženia lekárskej prehliadky hráčov po vyzvaní úseku riadenia súťaže bude uložený sankčný poplatok **100€**.

## Článok 6.

### Všeobecne podmienky

- 6.1. Hráči nastupujú na zápas s kompletným výstrojom podľa platných pravidiel ľadového hokeja, **vrátane certifikovaného chrániča krku (tzv. „nákrčník“) a celotvárového chrániča tváre (tzv. „košík“) a s prilbou s chráničom uší**, určeného výrobcom pre ľadový hokej.
- 6.2. Činnosť delegáta, bezpečnostného manažéra a hlavného usporiadateľa upravuje osobitný predpis.
- 6.3. **POVINNOSTI DRUŽSTVA PRED ZAČIATKOM STRETNUTIA**

Vedúci družstiev 60 minút pred zápasom odovzdajú štatistikovi vyplnený zoznam hráčov, tzv. Štatistický list pre vedúceho družstva, na základe ktorého sa vyplní zápis o stretnutí. Podpísaní tréneri sú zodpovední za správnosť údajov a oprávnenosť štartu jednotlivých hráčov v zápase.

#### 6.4. ÚPRAVA PRAVIDIEL HRY

VŠEOBECNÉ PRAVIDLÁ HRY – hrá sa podľa platných pravidiel ľadového hokeja SZĽH s **výnimkou dĺžky a formy trestov a zakázaného uvoľnenia – automatické (nie hybridné) a s ďalšími s výnimkami uvedenými v tejto Smernici.**

STRIEDANIE HRÁČOV – je povolené bez obmedzení v každom prerušení hry. Letmé striedanie počas hry – v súlade s pravidlami ľadového hokeja.

STRIEDANIE BRANKÁROV – je povolené bez obmedzení v každom prerušení hry. Letmé striedanie počas hry – v súlade s pravidlami ľadového hokeja.

ODDYCHOVÝ ČAS – jeden krát za zápas v ktoromkoľvek prerušení, avšak v jednom prerušení hry najviac jedno družstvo

VÝBER STRANY VHADZOVANIA (v zmysle niektorých pravidiel) – sa v mladších žiakoch neuplatňuje, vhadzovanie sa vždy uskutoční na tej strane kde došlo k porušeniu pravidiel resp. prerušeniu hry, podľa uváženia rozhodcu.

ŠTATISTIKY – v kategórii mladších žiakov sa žiadne osobné štatistiky ani tabuľky zverejňovať nebudú.

#### HRA TELOM

##### a) V kategórii mladších žiakov AA a A je hra telom **OBMEDZENÁ**.

- Súboj o puk sa môže uskutočniť v činnosti hokejka – hokejka v rámci platných pravidiel ľadového hokeja. Hra telom je povolená iba v prípade, že kontakt s protihráčom je evidentne v súboji o puk.
- Cieľom tohto pravidla je zmenšiť pravdepodobnosť vzniku zranení spôsobených fyzickým kontaktom tel hráčov.

##### b) Je povolená nasledovná hra telom:

- Náhodný kontakt tel hráčov vyplývajúci z bežnej hry s pukom a pritlačenie protihráča vedúceho puk na mantinel do tzv. lievika – pokiaľ obaja hráči idú rovnakým smerom a brániaci hráč jasne preukazuje snahu hrať puk. Napríklad je povolené brániacemu hráčovi, pokiaľ sa hráč v držaní puku pokúša prejsť medzi ním a mantinelom, „uzavrieť“ priestor medzi sebou a mantinelom s úmyslom donútiť hráča s pukom zmenšiť rýchlosť alebo obísť brániaceho hráča po vnútornej strane.
- Kontaktovať protihráča telom v prípade, že sa obaja pohybujú rovnakým smerom a sú otočení čelom oproti sebe (brániaci hráč cúva – situácia jeden na jedného). Pokiaľ takto brániaci hráč bráni telom v pohybe útočiaceho hráča a prejavuje snahu hrať puk, nepovažuje sa to za priestupok proti pravidlám.
- Kontakt telom medzi brániacim a útočiacim hráčom môže nastať ak je výsledkom pohybu útočiaceho hráča s pukom a zároveň nie je nedovoleným zákrokom v zmysle iných pravidiel (napr. hrubosť, faul lakťom, nedovolené bránenie v hre a pod.).

##### c) **Okrem všetkých obmedzení pre hru telom v pravidlách ľadového hokeja je zakázané:**

- Akékoľvek narazenie protihráča na mantinel. Porušenie sa bude trestať v zmysle pravidla Vrazenie na mantinel.
- Nakorčuľovanie do súpera alebo napadnutie súpera z iného smeru ako sa pohybuje hráč s pukom – Napadnutie.
- Hranie do tela, sácanie alebo nakorčuľovanie do súpera stojaceho pri mantineli alebo inde na ihrisku, ktorý nie je v držaní puku – Nedovolené bránenie v hre.
- Akákoľvek hra telom na brankára a to aj v prípade, že je mimo svojho bránkoviška a má puk na hokejke - Napadnutie.

**d) Posudzovanie**

- ako nedovolená hra sa posudzuje najmä situácia, kedy hráč nehrá puk, ale pripravuje sa zahrať protihráča telom, niektorým zo spôsobov uvedených vyššie. Naopak kolízie, ku ktorým došlo nevedome, nemajú byť trestané.
- údery rukavicami alebo hokejkou, napr. pred bránkou sa posudzujú v súlade s príslušnými pravidlami (Hrubosť, Krosček, Seknutie a pod.).
- hra telom na hráča, ktorý nemá puk musí byť potrestaná ako Nedovolené bránenie v hre alebo Napadnutie.
- za obzvlášť hrubé a nešportové je potreba posudzovať napadnutie protihráča zozadu a napadnutie hlavy alebo krku protihráča. Tieto zákroky sa v kategórii mladších žiakov budú trestať najmenej väčším trestom a automaticky osobným trestom do konca stretnutia alebo trestom v hre za Napadnutie zozadu resp. Napadnutie hlavy a krku.
- ak dôjde pri nedovolenej hre telom ku zraneniu protihráča, uloží sa vždy väčší a automaticky osobný trest do konca stretnutia.
- Trest v hre sa ukladá len pri mimoriadne hrubých zákrokoch.

**NEŠPORTOVÉ SPRÁVANIE**

- ako nešportové správanie bude posudzované správanie trénera alebo iného funkcionára družstva, ktorý akýmkoľvek spôsobom nabáda hráčov k nedovolenej hre telom, alebo iným nedovoleným zákrokom. V prvom prípade rozhodca trénera napomenie. Pri druhom porušení tohto ustanovenia tým istým družstvom rozhodca uloží menší trest za hráčsku lavicu. Každé ďalšie porušenie tohto ustanovenia tým istým družstvom má za následok okrem menšieho trestu pre hráčsku lavicu aj osobný trest do konca stretnutia pre dotyčného funkcionára družstva a následné disciplinárne konanie.
- akýkoľvek úmyselný fyzický kontakt hráča s protihráčom v prerušenej hre sa považuje za nešportový a trestá sa podľa závažnosti menším alebo väčším a osobným trestom do konca stretnutia za Hrubosť.
- Akékoľvek hrubé vulgárne prejavy hráčov alebo trénerov, či iných funkcionárov družstiev smerované voči protihráčom alebo voči rozhodcom alebo iným funkcionárom stretnutia budú automaticky potrestané osobným trestom do konca stretnutia s následným disciplinárnym konaním. Rozhodcovia všetky okolnosti uloženia osobných trestov do konca stretnutia za nešportové správanie popíšu do poznámok zápisu o stretnutí.

**6.5. POSUDZOVANIE TRESTOV**

- Pri posudzovaní a udeľovaní trestu rozhodca uplatňuje signalizáciu podľa platných pravidiel ľadového hokeja.
- Každý nedovolený zákrok je trestaný 1-minútovým trestom, osobný trest je 5 minút. V prípade porušenia pravidiel, za ktoré sa ukladá trest vyšší trest plus osobný trest do konca stretnutia alebo trest v hre, náhradník odpyká 3-minútové vylúčenie a potrestaný hráč bude vykázaný do šatne. Trest v hre sa ukladá len pri mimoriadne hrubých zákrokoch. V prípade vzájomných trestov sa postupuje v zmysle pravidiel ľadového hokeja so zachovaním skrátených dĺžok trestov v zmysle tejto smernice.
- Ustanovenie o 3 fauloch hokejkou ( KROSČEK, SEKNUTIE, NEBEZPEČNÁ HRA SO ZDVIHNUTOU HOKEJKOU, PICHNUTIE, BODNUTIE) sa v súťaži žiakov uplatňuje ! Keď hráč nazbiera v priebehu jedného stretnutia 3 menšie tresty za uvedené priestupky, v zápase končí a jeho trest odpyká iný hráč družstva. Nejedná sa o vyšší trest, táto skutočnosť sa iba uvedie v poznámkach zápisu o stretnutí. Za sledovanie týchto priestupkov je zodpovedný štatistik.

**6.6. Hrací čas**

3 x 20 minút čistého času.

- 6.7. V prípade, že puk zasiahne ochrannú sieť v koncovom pásme, hra sa nepreruší. Okrem prípadu, keď hráč brániaceho družstva vyhodí puk zo svojho obranného pásma na ochrannú sieť a má mu byť udelený trest v zmysle pravidla 63.2. III.



## 6.8. PRIEBEH STRETNUTIA - ORGANIZÁCIA

6.8.1. Vždy 15 minút pred začiatkom zápasu začína rozcvičenie oboch družstiev na ľadovej ploche. Po prvej tretine je prevedená úprava ľadovej plochy. Po druhej tretine je prestávka 3 minúty. Usporiadateľ (domáce družstvo) je povinný zapožičať družstvu hostí 25 kusov pukov potrebných k rozcvičke na ľade.

Čas

T - 30 min.	časomerač spustí na svetelnej tabuli odpočítavanie 30 minút
T - 30 min.	úprava ľadovej plochy
T - 15 min.	<b>rozcvička družstiev na ľade</b>
T - 2 min.	nástup rozhodcov na ľadovú plochu
T - 1 min.	nástup družstiev na modré čiary, pozdravenie sa kapitánov s rozhodcami
T ± 0 min.	<b>začiatok zápasu</b>
	<b>1. tretina</b>
	15-minútová prestávka - úprava ľadovej plochy
	<b>2. tretina</b>
	3-minútová prestávka
	<b>3. tretina</b>
	koniec zápasu

**pozdravenie sa kapitánov s rozhodcami, podávanie rúk vrátane trénerov oboch družstiev na ľadovej ploche, opustenie ľadovej plochy**

6.8.2 Pred začiatkom druhej a tretej tretiny môžu hráči na ľadovej ploche korčuľovať, avšak rovnako ako počas predzápasovej rozcvičky, sa musia pohybovať len na svojej polovici ihriska. Brankár sa okrem predzápasovej rozcvičky nesmie rozcvičovať s pukmi na ľade na začiatku ktorejkoľvek tretiny.

6.8.3. V prípade skóre, každá tretina sa vyhodnocuje ako samostatný zápas, so samostatným bodovaním, a začína sa so skóre 0:0. Bodovanie: výhra v tretine 2 body, remíza v tretine 1 bod, prehra v tretine 0 bodov. Výsledky jednotlivých tretín sa zaznamenajú ako počet získaných bodov, napr. 2:0, 1:1. Konečný výsledok sa zaznamená ako súčet získaných bodov v jednotlivých tretinách, napr. 3:3, 4:2, 0:6 a podobne.

V prípade vylúčenia, ak trest neuplynul do konca tretiny, pokračuje aj v nasledujúcej tretine.

6.8.4 Osoba poskytujúca zdravotnícku starostlivosť je v zmysle čl. 3.14.1. SP SZĽH povinná sa hlásiť hlavnému rozhodcovi najneskôr 40 min. pred skutočným začiatkom stretnutia.

## 6.9. KONFRONTÁCIA (čl. 6.4. SP SZĽH)

6.9.1. Konfrontácia (kontrola totožnosti hokejistov) sa vykoná na žiadosť kapitána ktoréhokoľvek družstva, maximálne do konca tretej tretiny, a to všetkých hokejistov, ktorí sú uvedení v Zápise o zápase cez prestávku po prvej, prípadne po druhej tretine a len jedného hokejistu súpera kedykoľvek v priebehu tretej tretiny.

6.9.2. Konfrontácia sa môže urobiť aj z iniciatívy delegovaného rozhodcu zápasu, inštruktora zápasu, alebo riadiacim orgánom príslušnej súťaže a to kedykoľvek počas zápasu. Na konfrontácii sa zúčastňujú kapitáni oboch družstiev, hlavný rozhodca, čiaroví rozhodcovia a konfrontovaní hokejisti. V prípade osôb mladších ako 18 rokov sa konfrontácie zúčastní aj jeden plnoletý zástupca z každého družstva (manažér, tréner alebo vedúci družstva). Pri konfrontácii konfrontovaní hokejisti, ktorí dovŕšili 15 rokov, povinní predložiť doklad totožnosti občiansky preukaz alebo cestovný pas.

6.9.3. Pri hokejistoch v kategórii žiaci je povinnosť predložiť fotokópiu preukazu poistenca hokejistu.

6.9.4. Meno a priezvisko konfrontovaných hokejistov, ako aj výsledok konfrontácie je hlavný rozhodca povinný uviesť do Zápisu o zápase, prípadne do prílohy k zápisu o stretnutí. V prípade, že konfrontované osoby nepreukážu svoju totožnosť, nesmú v zápase ďalej pokračovať. Túto skutočnosť uvedie hlavný rozhodca do zápisu o zápase a uloží menší trest pre hráčsku lavicu konfrontovaného družstva. Ak hokejista, ktorý je konfrontovaný v tretej tretine preukáže svoju totožnosť, uloží rozhodca družstvu, ktoré neopodstatnene požiadalo o konfrontáciu menší trest pre hráčsku lavicu za zdržiavanie hry. Nepredloženie dokladu totožnosti hokejistu, ktorý dovŕši 15 rokov, v rámci účasti na konfrontácii sa považuje za neoprávnený štart hokejistu. Rozhodca aj ostatní zástupcovia družstiev (kapitáni, vedúci družstiev) sú povinní k zápisu o zápase priložiť podpísaný protokol s výsledkom konfrontácie, vrátane fotodokumentácie hokejistov. V prípade, že sa konfrontovaný hokejista nedostaví na konfrontáciu, alebo ju odmietne, rozhodca uvedenú skutočnosť uvedie do zápisu o stretnutí a jeho dovtedajší štart bude považovaný za neoprávnený so športovo-technickými a disciplinárnymi dôsledkami, ak následne nie je preukázaný opak.

**6.10. FUNKCIONÁRI MIMO ĽADOVEJ PLOCHY**

V súťažiach mladších žiakov sú v boxe časomieri povinné funkcie štatistik, časomerač a dvaja trestomerači. Hlásateľ, prípadne ďalšie pomocné funkcie sú voliteľné organizátorom stretnutia.

**Článok 7.**

**Záverečné ustanovenia**

- 7.1. **Každé družstvo, ktoré je prijaté do súťaže mladších žiakov má povinnosť hrať podľa týchto pravidiel** nielen súťažné, ale aj prípravné, priateľské a turnajové zápasy na celom území Slovenska, ak riadiaci orgán nenariadi inak. Tréner, ktorý poruší smernice a platné pravidlá bude riešený v zmysle DP SZĽH.
- 7.2. Táto smernica bola prerokovaná a schválená VV SZĽH dňa 26.10.2022 s účinnosťou od 4.11.2022, čím sa zároveň ruší platnosť všetkých predchádzajúcich smerníc pre túto kategóriu. Športové oddelenie rozhodcov SZĽH a regionálne komisie rozhodcov ju berú na vedomie a sú povinní rešpektovať špecifické ustanovenia v nej uvedené.
- 7.3 SZĽH si vyhradzuje právo zmien a úprav systému a modelu súťaže (napr. v prípade zmeny počtu účastníkov súťaže).

Miroslav Šatan  
prezident SZĽH

Ivan Pulkert  
generálny sekretár SZĽH

**SMERNICA SZĽH**  
**Upravujúca podmienky družstiev v súťaži**  
**Mladších žiakov AA pre sezónu 2022/2023**

**Článok 1.**

**Výklad pojmov**

Na účely tejto smernice sa pod nasledovnými pojmami rozumie:

- 1.1. **SZĽH** je občianske združenie Slovenský zväz ľadového hokeja, sídlo Trnavská cesta 27/B, 831 04 Bratislava 3, IČO: 308 45 386, ktoré je národným športovým zväzom pre šport - ľadový hokej v zmysle zák. č. 440/2015 Z.z. o športe v platnom znení a **ktoré organizuje a riadi súťaž.**
- 1.2. **Regionálny zväz ľadového hokeja (RZĽH)** je športová organizácia pôsobiaca v regióne, ktorá združuje športové kluby pôsobiace a súťažiace v súťažiach v ľadovom hokeji v danom regióne. RZĽH je členom SZĽH.
- 1.3. **Klubom** (ďalej len „Klub“) je športová organizácia, ktorá je členom SZĽH a jeho družstvo súťaží Mladších žiakov AA.
- 1.4. **SP** je Súťažný poriadok SZĽH.
- 1.5. **PP** je Prestupový poriadok SZĽH.
- 1.6. **Zahraničným hokejistom** Klubu je hokejista, ktorý má štátnu príslušnosť inú ako SR.
- 1.7. **IS SZĽH** je elektronický informačný systém SZĽH.

**Článok 2.**

**Pôsobnosť smernice**

- 2.1. Táto smernica upravuje a špecifikuje niektoré ustanovenia Súťažného poriadku a Prestupového poriadku a vzťahuje sa na všetky Kluby, ak nie je ustanovené inak.
- 2.2. V tých častiach Súťažného poriadku a Prestupového poriadku, v ktorých nie sú tieto predpisy touto smernicou upravené, platia SP a PP.

**Článok 3.**

**Riadiaci orgán súťaže**

- 3.1. **Riadiacim orgánom súťaže je SZĽH** prostredníctvom Regionálnych zväzov ľadového hokeja v rozsahu poverenia od SZĽH.
- 3.2. Nariadenia, Usmernenia a Rozhodnutia SZĽH sú záväzné pre Kluby.
- 3.3. Rozhodnutia vydáva RZĽH v jednotlivých veciach pre určený Klub. Odvolacím orgánom voči rozhodnutiam RZĽH je Výkonný výbor SZĽH.

**Článok 4.**

**Účastníci súťaže**

- 4.1. Regionálne na základe platných prihlášok družstiev. Účastníci a model súťaže regionálne.

**Článok 5.**

**Športovo-technické podmienky**

- 5.1. Súpiska družstva Klubu pre každý zápas **Ligy mladších žiakov AA** musí obsahovať najmenej desať (10) korčuliarov a jedného (1) brankára najviac dvadsať (20) korčuliarov a dvoch (2) brankárov.
- 5.2. V zápasoch môžu nastupovať hráči vekovej kategórie mladší žiaci, t.j. hráči narodení od 1.9.2009 do 31.8.2011, hráči na základe uplatnenia výnimky z určenia vekovej kategórie hokejistu (tzn. hráči narodení od 1.1.2009 do 31.8.2009 navštevujúci 7.ročník ZŠ) a najviac 2 hráči vrátane brankárov, materského klubu alebo klubu, s ktorým je v združení v zmysle SP

SZĽH v jednom stretnutí, narodení od 1.1.2009 do 31.8.2009 bez potvrdenia o návšteve nižšieho ročníka školskej dochádzky. Do povoleného počtu 2 hráčov nemôže byť zaradený cudzinec, ktorý je v materskom klube na limitovanom alebo nelimitovanom transfere.

- 5.3. Nastúpenie hokejistu na zápas bez platného omladenia (tzn. bez výnimky z určenia vekovej kategórie hokejistu), zaevidovaného a schváleného v IS SZĽH, je previnením klubu, ktoré sa potrestá sankčným poplatkom v nasledovnej výške:

a/ za prvé previnenie klubu sankčným poplatkom vo výške 50 € za každé jedno nastúpenie hokejistu bez platného evidovaného omladenia,

b/ za druhé previnenie klubu sankčným poplatkom vo výške 100 € za každé jedno nastúpenie hokejistu bez platného evidovaného omladenia,

c/ za každé ďalšie previnenie klubu sankčným poplatkom vo výške 200 € za každé jedno nastúpenie hokejistu bez platného evidovaného omladenia.

- 5.4. V zápasoch **Ligy mladších žiakov AA** môžu nastupovať aj dievčatá narodené od 1.9.2008 do 31.8.2009. Maximálny počet omladených dievčat v jednom zápase sú 3 korčuliarky a 1 brankárka. Nastúpenie vyššieho počtu hráčok je považované za neoprávnený štart hráča a je disciplinárnym previnením klubu.
- 5.5. V súťaži **Ligy mladších žiakov AA** je povolený štart **dvoch zahraničných hráčov** v zápase v jednom družstve bez obmedzenia postu. Nastúpenie vyššieho počtu zahraničných hráčov je považované za neoprávnený štart hráča a je disciplinárnym previnením klubu.
- 5.6. Hokejista môže štartovať v zápase za podmienok uvedených v čl. 3.1.1 SP SZĽH. Ak hokejista nastúpi na zápas bez platnej lekárskej prehliadky podľa čl. 3.1.1.2 SP SZĽH, dopustí sa previnenia v zmysle čl. 7.1.2.7 SP SZĽH. Klub je povinný mať v evidencii platné lekárske potvrdenia všetkých hráčov. Za každý prípad nedoloženia lekárskej prehliadky hráčov po vyzvaní úseku riadenia súťaže bude uložený sankčný poplatok **100€**.

## Článok 6.

### Všeobecne podmienky

- 6.1. Hráči nastupujú na zápas s kompletným výstrojom podľa platných pravidiel ľadového hokeja, vrátane certifikovaného chrániča krku (tzv. „nákrčník“) a celotvárového chrániča tváre (tzv. „košík“) a s prilbou s chráničom uší, určeného výrobcou pre ľadový hokej.
- 6.2. Činnosť delegáta, bezpečnostného manažéra a hlavného usporiadateľa upravuje osobitný predpis.
- 6.3. **POVINNOSTI DRUŽSTVA PRED ZAČIATKOM STRETNUTIA**  
Vedúci družstiev 60 minút pred zápasom odovzdajú štatistikovi vyplnený zoznam hráčov, tzv. Štatistický list pre vedúceho družstva, na základe ktorého sa vyplní zápis o stretnutí. Podpísaní tréneri sú zodpovední za správnosť údajov a oprávnenosť štartu jednotlivých hráčov v zápase.
- 6.4. **ÚPRAVA PRAVIDIEL HRY**  
VŠEOBECNÉ PRAVIDLÁ HRY – hrá sa podľa platných pravidiel ľadového hokeja SZĽH s **výnimkou dĺžky a formy trestov a zakázaného uvoľnenia – automatické (nie hybridné) a s ďalšími s výnimkami uvedenými v tejto Smernici**.  
STRIEDANIE HRÁČOV – je povolené bez obmedzení v každom prerušení hry. Letmé striedanie počas hry – v súlade s pravidlami ľadového hokeja.  
STRIEDANIE BRANKÁROV – je povolené bez obmedzení v každom prerušení hry. Letmé striedanie počas hry – v súlade s pravidlami ľadového hokeja.

ODDYCHOVÝ ČAS – jeden krát za zápas v ktoromkoľvek prerušení, avšak v jednom prerušení hry najviac jedno družstvo

VÝBER STRANY VHADZOVANIA (v zmysle niektorých pravidiel) – sa v mladších žiakoch neuplatňuje, vhadzovanie sa vždy uskutoční na tej strane kde došlo k porušeniu pravidiel resp. prerušeniu hry, podľa uváženia rozhodcu.

ŠTATISTIKY – v kategórii mladších žiakov sa žiadne osobné štatistiky ani tabuľky zverejňovať nebudú.

#### HRA TELOM

a) **V kategórii mladších žiakov AA a A je hra telom OBMEDZENÁ.**

- Súboj o puk sa môže uskutočniť v činnosti hokejka – hokejka v rámci platných pravidiel ľadového hokeja. Hra telom je povolená iba v prípade, že kontakt s protivráčom je evidentne v súboji o puk.
- Cieľom tohto pravidla je zmenšiť pravdepodobnosť vzniku zranení spôsobených fyzickým kontaktom tel hráčov.

b) **Je povolená nasledovná hra telom:**

- Náhodný kontakt tel hráčov vyplývajúci z bežnej hry s pukom a pritlačenie protivráča vedúceho puk na mantinel do tzv. lievika – pokiaľ obaja hráči idú rovnakým smerom a brániaci hráč jasne preukazuje snahu hrať puk. Napríklad je povolené brániacemu hráčovi, pokiaľ sa hráč v držaní puku pokúša prejsť medzi ním a mantinelom, „uzavrieť“ priestor medzi sebou a mantinelom s úmyslom donútiť hráča s pukom zmenšiť rýchlosť alebo obísť brániaceho hráča po vnútornej strane.
- Kontaktovať protivráča telom v prípade, že sa obaja pohybujú rovnakým smerom a sú otočení čelom oproti sebe ( brániaci hráč cúva – situácia jeden na jedného). Pokiaľ takto brániaci hráč bráni telom v pohybe útočiaceho hráča a prejavuje snahu hrať puk, nepovažuje sa to za priestupok proti pravidlám.
- Kontakt telom medzi brániacim a útočiacim hráčom môže nastať ak je výsledkom pohybu útočiaceho hráča s pukom a zároveň nie je nedovoleným zákrokom v zmysle iných pravidiel (napr. hrubosť, faul lakťom, nedovolené bránenie v hre a pod.).

c) **Okrem všetkých obmedzení pre hru telom v pravidlách ľadového hokeja je zakázané:**

- Akékoľvek narazenie protivráča na mantinel. Porušenie sa bude trestať v zmysle pravidla Vrazenie na mantinel.
- Nakorčuľovanie do súpera alebo napadnutie súpera z iného smeru ako sa pohybuje hráč s pukom – Napadnutie.
- Hranie do tela, sácanie alebo nakorčuľovanie do súpera stojaceho pri mantineli alebo inde na ihrisku, ktorý nie je v držaní puku – Nedovolené bránenie v hre.
- Akákoľvek hra telom na brankára a to aj v prípade, že je mimo svojho bránkoviška a má puk na hokejke - Napadnutie.

d) **Posudzovanie**

- ako nedovolená hra sa posudzuje najmä situácia, kedy hráč nehrá puk, ale pripravuje sa zahrať protivráča telom, niektorým zo spôsobov uvedených vyššie. Naopak kolízie, ku ktorým došlo nevedome, nemajú byť trestané.
- údery rukavicami alebo hokejkou, napr. pred bránkou sa posudzujú v súlade s príslušnými pravidlami (Hrubosť, Krosček, Seknutie a pod.).
- hra telom na hráča, ktorý nemá puk musí byť potrestaná ako Nedovolené bránenie v hre alebo Napadnutie.
- za obzvlášť hrubé a nešportové je potreba posudzovať napadnutie protivráča zozadu a napadnutie hlavy alebo krku protivráča. Tieto zákroky sa v kategórii mladších žiakov budú trestať najmenej väčším trestom a automaticky osobným trestom do konca stretnutia alebo trestom v hre za Napadnutie zozadu resp. Napadnutie hlavy a krku.
- ak dôjde pri nedovolenej hre telom ku zraneniu protivráča, uloží sa vždy väčší a automaticky osobný trest do konca stretnutia.

- Trest v hre sa ukladá len pri mimoriadne hrubých zákrokoch.

#### NEŠPORTOVÉ SPRÁVANIE

- ako nešportové správanie bude posudzované správanie trénera alebo iného funkcionára družstva, ktorý akýmkoľvek spôsobom nabáda hráčov k nedovolennej hre telom, alebo iným nedovoleným zákrokom. V prvom prípade rozhodca trénera napomenie. Pri druhom porušení tohto ustanovenia tým istým družstvom rozhodca uloží menší trest za hráčsku lavicu. Každé ďalšie porušenie tohto ustanovenia tým istým družstvom má za následok okrem menšieho trestu pre hráčsku lavicu aj osobný trest do konca stretnutia pre dotyčného funkcionára družstva a následné disciplinárne konanie.
- akýkoľvek úmyselný fyzický kontakt hráča s protihráčom v prerušenej hre sa považuje za nešportový a trestá sa podľa závažnosti menším alebo väčším a osobným trestom do konca stretnutia za Hrubosť.
- Akékoľvek hrubé vulgárne prejavy hráčov alebo trénerov, či iných funkcionárov družstiev smerované voči protihráčom alebo voči rozhodcom alebo iným funkcionárom stretnutia budú automaticky potrestané osobným trestom do konca stretnutia s následným disciplinárnym konaním. Rozhodcovia všetky okolnosti uloženia osobných trestov do konca stretnutia za nešportové správanie popíšu do poznámok zápisu o stretnutí.

#### 6.5. POSUDZOVANIE TRESTOV

- Pri posudzovaní a udeľovaní trestu rozhodca uplatňuje signalizáciu podľa platných pravidiel ľadového hokeja.
- Každý nedovolený zákrok je trestaný 1-minútovým trestom, osobný trest je 5 minút. V prípade porušenia pravidiel, za ktoré sa ukladá trest vyšší trest plus osobný trest do konca stretnutia alebo trest v hre, náhradník odpyká 3-minútové vylúčenie a potrestaný hráč bude vykázaný do šatne. Trest v hre sa ukladá len pri mimoriadne hrubých zákrokoch. V prípade vzájomných trestov sa postupuje v zmysle pravidiel ľadového hokeja so zachovaním skrátených dĺžok trestov v zmysle tejto smernice.
- Ustanovenie o 3 fauloch hokejkou (KROSČEK, SEKNUTIE, NEBEZPEČNÁ HRA SO ZDVIHNUTOU HOKEJKOU, PICHNUTIE, BODNUTIE) sa v súťaži žiakov uplatňuje ! Keď hráč nazbiera v priebehu jedného stretnutia 3 menšie tresty za uvedené priestupky, v zápase končí a jeho trest odpyká iný hráč družstva. Nejedná sa o vyšší trest, táto skutočnosť sa iba uvedie v poznámkach zápisu o stretnutí. Za sledovanie týchto priestupkov je zodpovedný štatistik.

#### 6.6. Hrací čas

3 x 20 minút čistého času.

- 6.7. V prípade, že puk zasiahne ochrannú sieť v koncovom pásme, hra sa nepreruší. Okrem prípadu, keď hráč brániaceho družstva vyhodí puk zo svojho obranného pásma na ochrannú sieť a má mu byť udelený trest v zmysle pravidla 63.2. III.

#### 6.8. PRIEBEH STRETNUTIA - ORGANIZÁCIA

6.8.1. Vždy 15 minút pred začiatkom zápasu začína rozcvičenie oboch družstiev na ľadovej ploche. Po prvej tretine je prevedená úprava ľadovej plochy. Po druhej tretine je prestávka 3 minúty. Usporiadateľ (domáce družstvo) je povinný zapožičať družstvu hostí 25 kusov pukov potrebných k rozcvičke na ľade.

Čas

T - 30 min.	časomerač spustí na svetelnej tabuli odpočítavanie 30 minút
T - 30 min.	úprava ľadovej plochy
T - 15 min.	<b>rozcvička družstiev na ľade</b>
T - 2 min.	nástup rozhodcov na ľadovú plochu
T - 1 min.	nástup družstiev na modré čiary, pozdravenie sa kapitánov s rozhodcami
T ± 0 min.	<b>začiatok zápasu</b>

#### 1. tretina

15-minútová prestávka - úprava ľadovej plochy

## **2. tretina**

3-minútová prestávka

## **3. tretina**

koniec zápasu

**pozdravenie sa kapitánov s rozhodcami, podávanie rúk vrátane trénerov oboch družstiev na ľadovej ploche, opustenie ľadovej plochy**

6.8.2 Pred začiatkom druhej a tretej tretiny môžu hráči na ľadovej ploche korčuľovať, avšak rovnako ako počas predzápasovej rozcvičky sa musia pohybovať len na svojej polovici ihriska. Brankár sa okrem predzápasovej rozcvičky nesmie rozcvičovať s pukmi na ľade na začiatku ktorejkoľvek tretiny.

6.8.3 V prípade skóre, každá tretina sa vyhodnocuje ako samostatný zápas, so samostatným bodovaním, a začína sa so skóre 0:0. Bodovanie: výhra v tretine 2 body, remíza v tretine 1 bod, prehra v tretine 0 bodov. Výsledky jednotlivých tretín sa zaznamenajú ako počet získaných bodov, napr. 2:0, 1:1. Konečný výsledok sa zaznamená ako súčet získaných bodov v jednotlivých tretinách, napr. 3:3, 4:2, 0:6 a podobne.

V prípade vylúčenia, ak trest neuplynul do konca tretiny, pokračuje aj v nasledujúcej tretine.

6.8.4 Osoba poskytujúca zdravotnícku starostlivosť je v zmysle čl. 3.14.1. SP SZĽH povinná sa hlásiť hlavnému rozhodcovi najneskôr 40 min. pred skutočným začiatkom stretnutia.

## **6.9. KONFRONTÁCIA (čl. 6.4. SP SZĽH)**

6.9.1. Konfrontácia (kontrola totožnosti hokejistov) sa vykoná na žiadosť kapitána ktoréhokoľvek družstva, maximálne do konca tretej tretiny, a to všetkých hokejistov, ktorí sú uvedení v Zápise o zápase cez prestávku po prvej, prípadne po druhej tretine a len jedného hokejistu súpera kedykoľvek v priebehu tretej tretiny.

6.9.2. Konfrontácia sa môže urobiť aj z iniciatívy delegovaného rozhodcu zápasu, inštruktora zápasu, alebo riadiacim orgánom príslušnej súťaže a to kedykoľvek počas zápasu. Na konfrontácii sa zúčastňujú kapitáni oboch družstiev, hlavný rozhodca, čiaroví rozhodcovia a konfrontovaní hokejisti. V prípade osôb mladších ako 18 rokov sa konfrontácie zúčastní aj jeden plnoletý zástupca z každého družstva (manažér, tréner alebo vedúci družstva). Pri konfrontácii konfrontovaní hokejisti, ktorí dovŕšili 15 rokov, povinní predložiť doklad totožnosti občiansky preukaz alebo cestovný pas.

6.9.3. Pri hokejistoch v kategórii žiaci je povinnosť predložiť fotokópiu preukazu poistenca hokejistu.

6.9.4. Meno a priezvisko konfrontovaných hokejistov, ako aj výsledok konfrontácie je hlavný rozhodca povinný uviesť do Zápisu o zápase, prípadne do prílohy k zápisu o stretnutí. V prípade, že konfrontované osoby nepreukážu svoju totožnosť, nesmú v zápase ďalej pokračovať. Túto skutočnosť uvedie hlavný rozhodca do zápisu o zápase a uloží menší trest pre hráčku lavicu konfrontovaného družstva. Ak hokejista, ktorý je konfrontovaný v tretej tretine preukáže svoju totožnosť, uloží rozhodca družstvu, ktoré neopodstatnene požiadalo o konfrontáciu menší trest pre hráčku lavicu za zdržiavanie hry. Nepredloženie dokladu totožnosti hokejistu, ktorý dovŕši 15 rokov, v rámci účasti na konfrontácii sa považuje za neoprávnený štart hokejistu. Rozhodca aj ostatní zástupcovia družstiev (kapitáni, vedúci družstiev) sú povinní k zápisu o zápase priložiť podpísaný protokol s výsledkom konfrontácie, vrátane fotodokumentácie hokejistov. V prípade, že sa konfrontovaný hokejista nedostaví na konfrontáciu, alebo ju odmietne, rozhodca uvedenú skutočnosť uvedie do zápisu o stretnutí a jeho dovedajší štart bude považovaný za neoprávnený so športovo-technickými a disciplinárnymi dôsledkami, ak následne nie je preukázaný opak.

## **6.10. FUNKCIONÁRI MIMO ĽADOVEJ PLOCHY**

V súťažiach mladších žiakov sú v boxe časomieri povinné funkcie štatistik, časomerač a dvaja trestomerači. Hlásateľ, prípadne ďalšie pomocné funkcie sú voliteľné organizátorom stretnutia.

## **Článok 7.**

### **Záverečné ustanovenia**

- 7.1. **Každé družstvo, ktoré je prijaté do súťaže mladších žiakov má povinnosť hrať podľa týchto pravidiel** nielen súťažné, ale aj prípravné, priateľské a turnajové zápasy na celom území Slovenska, ak riadiaci orgán nenariadi inak. Tréner, ktorý poruší smernice a platné pravidlá bude riešený v zmysle DP SZĽH.
- 7.2. Táto smernica bola prerokovaná a schválená VV SZĽH dňa 26.10.2022 s účinnosťou od 4.11.2022, čím sa zároveň ruší platnosť všetkých predchádzajúcich smerníc pre túto kategóriu. Športové oddelenie rozhodcov SZĽH a regionálne komisie rozhodcov ju berú na vedomie a sú povinní rešpektovať špecifické ustanovenia v nej uvedené.
- 7.3. SZĽH si vyhradzuje právo zmien a úprav systému a modelu súťaže (napr. v prípade zmeny počtu účastníkov súťaže).

Miroslav Šatan  
prezident SZĽH

Ivan Pulkert  
generálny sekretár SZĽH



**SMERNICA SZĽH**  
**Upravujúca podmienky družstiev v súťaži**  
**Liga starších žiakov A pre sezónu 2022/2023**

**Článok 1.**

**Výklad pojmov**

Na účely tejto smernice sa pod nasledovnými pojmami rozumie:

- 1.1. **SZĽH** je občianske združenie Slovenský zväz ľadového hokeja, sídlo Trnavská cesta 27/B, 831 04 Bratislava 3, IČO: 308 45 386, ktoré je národným športovým zväzom pre šport - ľadový hokej v zmysle zák. č. 440/2015 Z.z. o športe v platnom znení a **ktoré organizuje a riadi súťaž.**
- 1.2. **Regionálny zväz ľadového hokeja (RZĽH)** je športová organizácia pôsobiaca v regióne, ktorá združuje športové kluby pôsobiace a súťažiace v súťažiach v ľadovom hokeji v danom regióne. RZĽH je členom SZĽH.
- 1.3. **Klubom** (ďalej len „Klub“) je športová organizácia, ktorá je členom SZĽH a jeho družstvo súťaží Starších žiakov A.
- 1.4. **SP** je Súťažný poriadok SZĽH.
- 1.5. **PP** je Prestupový poriadok SZĽH.
- 1.6. **Zahraničným hokejistom** Klubu je hokejista, ktorý má štátnu príslušnosť inú ako SR.
- 1.7. **IS SZĽH** je elektronický informačný systém SZĽH.

**Článok 2.**

**Pôsobnosť smernice**

- 2.1. Táto smernica upravuje a špecifikuje niektoré ustanovenia Súťažného poriadku a Prestupového poriadku a vzťahuje sa na všetky Kluby, ak nie je ustanovené inak.
- 2.2. V tých častiach Súťažného poriadku a Prestupového poriadku, v ktorých nie sú tieto predpisy touto smernicou upravené, platia SP a PP.

**Článok 3.**

**Riadiaci orgán súťaže**

- 3.1. **Riadiacim orgánom súťaže je SZĽH** prostredníctvom Regionálnych zväzov ľadového hokeja v rozsahu poverenia od SZĽH.
- 3.2. Nariadenia, Usmernenia a Rozhodnutia SZĽH sú záväzné pre Kluby.
- 3.3. Rozhodnutia vydáva RZĽH v jednotlivých veciach pre určený Klub. Odvolacím orgánom voči rozhodnutiam RZĽH je Výkonný výbor SZĽH.

**Článok 4.**

**Účastníci súťaže**

- 4.1. Regionálne na základe platných prihlášok družstiev. Účastníci a model súťaže regionálne.

**Článok 5.**

**Športovo-technické podmienky**

- 5.1. Súpiska družstva Klubu pre každý zápas **Ligy starších žiakov A** musí obsahovať najmenej desať (10) korčuliarov a jedného (1) brankára najviac dvadsať (20) korčuliarov a dvoch (2) brankárov  
5.1.1 V prípade ak má klub v súťaži dve družstvá je povinný odoslať na Matriku SZĽH pred začiatkom súťaže súpisku družstva A a súpisku družstva B na ktorých musí byť minimálne štrnásť (14) hráčov – korčuliarov, táto povinnosť sa nevzťahuje na brankárov, tí môžu nastupovať neobmedzene.

a/ Po skončení základnej časti, môže klub upraviť súpisový zoznam družstiev A a B maximálne však 5 hráčov môže byť presunutých z družstva A do družstva B a maximálne 5 hráčov môže byť presunutých z družstva B do družstva A.

b/ V prípade dlhodobého zranenia hráča, klub môže na základe písomnej žiadosti požiadať o úpravu jednotlivých súpisiek družstiev A a B.

c/ Hráči uvedení na súpiske družstva A môžu nastupovať na zápasy Ligy starších žiakov A len za družstvo A.

d/ Hráči uvedení na súpiske družstva B môžu nastupovať na zápasy Ligy starších žiakov A len za družstvo B.

- 5.2. V zápasoch môžu nastupovať hráči vekovej kategórie starší žiaci, t.j. hráči narodení od 1.9.2007 do 31.8.2009 a hráči na základe uplatnenia výnimky z určenia vekovej kategórie hokejistu (tzn. hráči narodení od 1.1.2007 do 31.8.2007 navštevujúci 9.ročník ZŠ).  
Nastúpenie hokejistu na zápas bez platného omladenia (tzn. bez výnimky z určenia vekovej kategórie hokejistu), zaevidovaného a schváleného v IS SZLH, je previnením klubu, ktoré sa potrestá sankčným poplatkom v nasledovnej výške:

a/ za prvé previnenie klubu sankčným poplatkom vo výške 50 € za každé jedno nastúpenie hokejistu bez platného evidovaného omladenia,

b/ za druhé previnenie klubu sankčným poplatkom vo výške 100 € za každé jedno nastúpenie hokejistu bez platného evidovaného omladenia,

c/ za každé ďalšie previnenie klubu sankčným poplatkom vo výške 200 € za každé jedno nastúpenie hokejistu bez platného evidovaného omladenia.

- 5.3. V jednom zápase môžu na základe platného ostaršenia zaevidovaného a schváleného v IS SZLH nastúpiť aj hokejisti z nižšej vekovej kategórie a to najviac **5 hráčov vrátane brankára, alebo brankárov.**

Pre súťaž **Ligy starších žiakov A** môžu byť ostaršení hráči vekovej kategórie mladší žiaci, narodení od 1.9.2009 do 31.8.2010.

V prípade, ak má klub v súťaži dve družstvá, môžu ostaršení hráči nastupovať na zápasy Ligy starších žiakov A len za družstvo A alebo za družstvo B.

Ostaršení hráči do družstva A môžu nastupovať na zápasy Ligy starších žiakov A len za družstvo A.

Ostaršení hráči do družstva B môžu nastupovať na zápasy Ligy starších žiakov A len za družstvo B.

Nastúpenie vyššieho počtu ostaršených hráčov v jednom družstve v jednom zápase je považované za previnenie družstva v zmysle SP SZLH. Nastúpením hokejistu na zápas bez platného evidovaného ostaršenia je previnením klubu, ktoré sa potrestá sankčným poplatkom v nasledovnej výške:

a/ za prvé previnenie klubu sankčným poplatkom vo výške 50 € za každé jedno nastúpenie hokejistu bez platného evidovaného ostaršenia,

b/ za druhé previnenie klubu sankčným poplatkom vo výške 100 € za každé jedno nastúpenie hokejistu bez platného evidovaného ostaršenia,

c/ za každé ďalšie previnenie klubu sankčným poplatkom vo výške 200 € za každé jedno nastúpenie hokejistu bez platného evidovaného ostaršenia

- 5.4. V zápasoch **Ligy starších žiakov A** môžu nastupovať aj dievčatá narodené od 1.1.2006 do 31.8.2007. Maximálny počet omladených dievčat v jednom zápase sú 3 korčuliarky a 1 brankárka. Nastúpenie vyššieho počtu hráčok je považované za neoprávnený štart hráča a je disciplinárnym previnením klubu.
- 5.5. V súťaži **Ligy starších žiakov A** je povolený štart **dvoch zahraničných hráčov** v zápase v jednom družstve bez obmedzenia postu. Nastúpenie vyššieho počtu zahraničných hráčov je považované za neoprávnený štart hráča a je disciplinárnym previnením klubu.
- 5.6. Hokejista môže štartovať v zápase za podmienok uvedených v čl. 3.1.1 SP SZĽH. Ak hokejista nastúpi na zápas bez platnej lekárskej prehliadky podľa čl. 3.1.1.2 SP SZĽH, dopustí sa previnenia v zmysle čl. 7.1.2.7 SP SZĽH. Klub je povinný mať v evidencii platné lekárske potvrdenia všetkých hráčov. Za každý prípad nedoloženia lekárskej prehliadky hráčov po vyzvaní úseku riadenia súťaže bude uložený sankčný poplatok **100€**.

## Článok 6.

### Všeobecne podmienky

- 6.1. Hráči nastupujú na zápas s kompletným výstrojom podľa platných pravidiel ľadového hokeja, **vrátane certifikovaného chrániča krku (tzv. „nákrčník“) a celotvárového chrániča tváre (tzv. „košík“) a s prilbou s chráničom uší**, určeného výrobcom pre ľadový hokej.
- 6.2. Činnosť delegáta, bezpečnostného manažéra a hlavného usporiadateľa upravuje osobitný predpis.
- 6.3. **POVINNOSTI DRUŽSTVA PRED ZAČIATKOM STRETNUTIA**  
Vedúci družstiev 60 minút pred zápasom odovzdajú štatistikovi vyplnený zoznam hráčov, tzv. Štatistický list pre vedúceho družstva, na základe ktorého sa vyplní zápis o stretnutí. Podpísaní tréneri sú zodpovední za správnosť údajov a oprávnenosť štartu jednotlivých hráčov v zápase.
- 6.4. **VŠEOBECNÉ PRAVIDLÁ HRY** – hrá sa podľa platných pravidiel ľadového hokeja SZĽH **s výnimkou zakázaného uvoľnenia – automatické (nie hybridné) a s výnimkami uvedenými v bode 6.5., 6.7. a 6.8. tejto Smernice.**  
STRIEDANIE HRÁČOV – sa uskutočňuje **podľa platných pravidiel ľadového hokeja.**  
STRIEDANIE BRANKÁROV – sa uskutočňuje **podľa platných pravidiel ľadového hokeja.**
- 6.5. **PRIEBEH STRETNUTIA - ORGANIZÁCIA**  
6.5.1 Vždy 15 minút pred začiatkom zápasu začína rozcvičenie oboch družstiev na ľadovej ploche. Po prvej tretine je prevedená úprava ľadovej plochy. Po druhej tretine je prestávka 3 minúty. Usporiadateľ (domáce družstvo) je povinný zapožičať družstvu hostí 25 kusov pukov potrebných k rozcvičke na ľade.
- Čas
- |             |   |
|-------------|---|
| T - 30 min. | časomerač spustí na svetelnej tabuli odpočítavanie 30 minút   |
| T - 30 min. | úprava ľadovej plochy   |
| T - 15 min. | <b>rozcvička družstiev na ľade</b>  |
| T - 2 min.  | nástup rozhodcov na ľadovú plochu   |
| T - 1 min.  | nástup družstiev na modré čiary, pozdravenie sa kapitánov s rozhodcami  |
| T ± 0 min.  | <b>začiatok zápasu</b>  |
|             | <b>1. tretina</b>   |
|             | 15-minútová prestávka - úprava ľadovej plochy   |
|             | <b>2. tretina</b>   |
|             | 3-minútová prestávka  |
|             | <b>3. tretina</b>   |
|             | koniec zápasu   |
|             | <b>pozdravenie sa kapitánov s rozhodcami, podávanie rúk <u>vrátane trénerov oboch družstiev na ľadovej ploche, opustenie ľadovej plochy</u></b> |

6.5.2 Pred začiatkom druhej a tretej tretiny môžu hráči na ľadovej ploche korčuľovať, avšak rovnako ako počas predzápasovej rozcvičky sa musia pohybovať len na svojej polovici ihriska. Brankár sa okrem predzápasovej rozcvičky nesmie rozcvičovať s pukmi na ľade na začiatku ktorejkoľvek tretiny.

6.5.3 Osoba poskytujúca zdravotnícku starostlivosť je v zmysle čl. 3.14.1. SP SZĽH povinná sa hlásiť hlavnému rozhodcovi najneskôr 40 min. pred skutočným začiatkom stretnutia.

6.6. Hrací čas - hrá sa 3 x 20 minút čistého času

6.7. V prípade, že puk zasiahne ochrannú sieť v koncovom pásme, hra sa nepreruší. Okrem prípadu, keď hráč brániaceho družstva vyhodí puk zo svojho obranného pásma na ochrannú sieť a má mu byť udelený trest v zmysle pravidla 63.2. III.

#### 6.8. POSUDZOVANIE TRESTOV

- Za obzvlášť hrubé a nešportové je potreba posudzovať napadnutie protihráča zozadu a napadnutie hlavy alebo krku protihráča. Tieto zákroky sa v kategórii starších žiakov budú trestať najmenej väčším trestom a automaticky osobným trestom do konca stretnutia alebo trestom v hre za Napadnutie zozadu resp. Napadnutie hlavy a krku.
- Nešportové správanie - ako nešportové správanie bude posudzované správanie trénera alebo iného funkcionára družstva, ktorý akýmkoľvek spôsobom nabáda hráčov k nedovolenej hre alebo iným nedovoleným zákrokom. V prvom prípade rozhodca trénera napomenie. Pri druhom porušení tohto ustanovenia tým istým družstvom rozhodca uloží menší trest za hráčsku lavicu. Každé ďalšie porušenie tohto ustanovenia tým istým družstvom má za následok okrem menšieho trestu pre hráčsku lavicu aj osobný trest do konca stretnutia pre dotýčného funkcionára družstva a následné disciplinárne konanie.
- Akékoľvek hrubé vulgárne prejavy hráčov alebo trénerov, či iných funkcionárov družstiev smerované voči protihráčom alebo voči rozhodcom alebo iným funkcionárom stretnutia budú automaticky potrestané osobným trestom do konca stretnutia s následným disciplinárnym konaním. Rozhodcovia všetky okolnosti uloženia osobných trestov do konca stretnutia za nešportové správanie popíšu do poznámok zápisu o stretnutí.
- Ustanovenie o 3 fauloch hokejkou ( KROŠČEK, SEKNUTIE, NEBEZPEČNÁ HRA SO ZDVIHNUTOU HOKEJKOU, PICHNUTIE, BODNUTIE) sa v súťaži žiakov uplatňuje ! Keď hráč nazbiera v priebehu jedného stretnutia 3 menšie tresty za uvedené priestupky, v zápase končí a jeho trest odpyká iný hráč družstva. Nejedná sa o vyšší trest, táto skutočnosť sa iba uvedie v poznámkach zápisu o stretnutí. Za sledovanie týchto priestupkov je zodpovedný štatistik.

#### 6.9. KONFRONTÁCIA (čl. 6.4. SP SZĽH)

6.9.1. Konfrontácia (kontrola totožnosti hokejistov) sa vykoná na žiadosť kapitána ktoréhokoľvek družstva, maximálne do konca tretej tretiny, a to všetkých hokejistov, ktorí sú uvedení v Zápise o zápase cez prestávku po prvej, prípadne po druhej tretine a len jedného hokejistu súpera kedykoľvek v priebehu tretej tretiny.

6.9.2. Konfrontácia sa môže urobiť aj z iniciatívy delegovaného rozhodcu zápasu, inštruktora zápasu, alebo riadiacim orgánom príslušnej súťaže a to kedykoľvek počas zápasu. Na konfrontácii sa zúčastňujú kapitáni oboch družstiev, hlavný rozhodca, čiaroví rozhodcovia a konfrontovaní hokejisti. V prípade osôb mladších ako 18 rokov sa konfrontácie zúčastní aj jeden plnoletý zástupca z každého družstva (manažér, tréner alebo vedúci družstva). Pri konfrontácii konfrontovaní hokejisti, ktorí dovŕšili 15 rokov, povinní predložiť doklad totožnosti občiansky preukaz alebo cestovný pas.

6.9.3. Pri hokejistoch v kategórii žiaci je povinnosť predložiť fotokópiu preukazu poistenca hokejistu.

6.9.4. Meno a priezvisko konfrontovaných hokejistov, ako aj výsledok konfrontácie je hlavný rozhodca povinný uviesť do Zápisu o zápase, prípadne do prílohy k zápisu o stretnutí. V prípade, že konfrontované osoby nepreukážu svoju totožnosť, nesmú v zápase ďalej pokračovať. Túto

skutočnosť uvedie hlavný rozhodca do zápisu o zápase a uloží menší trest pre hráčku lavicu konfrontovaného družstva. Ak hokejista, ktorý je konfrontovaný v tretej tretine preukáže svoju totožnosť, uloží rozhodca družstvu, ktoré neopodstatnene požiadalo o konfrontáciu menší trest pre hráčku lavicu za zdržiavanie hry. Nepredloženie dokladu totožnosti hokejistu, ktorý dovŕši 15 rokov, v rámci účasti na konfrontácii sa považuje za neoprávnený štart hokejistu. Rozhodca aj ostatní zástupcovia družstiev (kapitáni, vedúci družstiev) sú povinní k zápisu o zápase priložiť podpísaný protokol s výsledkom konfrontácie, vrátane fotodokumentácie hokejistov. V prípade, že sa konfrontovaný hokejista nedostaví na konfrontáciu, alebo ju odmietne, rozhodca uvedenú skutočnosť uvedie do zápisu o stretnutí a jeho dovtedajší štart bude považovaný za neoprávnený so športovo-technickými a disciplinárnymi dôsledkami, ak následne nie je preukázaný opak.

#### 6.10. FUNKCIONÁRI MIMO ĽADOVEJ PLOCHY

V súťaži starších žiakov sú v boxe časomieri povinné funkcie štatistik, časomerač a dvaja trestomerači. Hlásateľ, prípadne ďalšie pomocné funkcie sú voliteľné organizátorom stretnutia.

### Článok 7.

#### Záverečné ustanovenia

- 7.1. **Každé družstvo, ktoré je prijaté do súťaže starších žiakov má povinnosť hrať podľa týchto pravidiel** nielen súťažné, ale aj prípravné, priateľské a turnajové zápasy na celom území Slovenska, ak riadiaci orgán nenariadi inak. Tréner, ktorý poruší smernice a platné pravidlá bude riešený v zmysle DP SZĽH.
- 7.2. Táto smernica bola prerokovaná a schválená VV SZĽH dňa 26.10.2022 s účinnosťou od 4.11.2022, čím sa zároveň ruší platnosť všetkých predchádzajúcich smerníc pre túto kategóriu. Športové oddelenie rozhodcov SZĽH a regionálne komisie rozhodcov ju berú na vedomie a sú povinní rešpektovať špecifické ustanovenia v nej uvedené.
- 7.3. SZĽH si vyhradzuje právo zmien a úprav systému a modelu súťaže (napr. v prípade zmeny počtu účastníkov súťaže).

Miroslav Šatan  
prezident SZĽH

Ivan Pulkert  
generálny sekretár SZĽH

**SMERNICA SZĽH**  
**Upravujúca podmienky družstiev v súťaži**  
**Liga starších žiakov AA pre sezónu 2022/2023**

**Článok 1.**

**Výklad pojmov**

Na účely tejto smernice sa pod nasledovnými pojmami rozumie:

- 1.1. **SZĽH** je občianske združenie Slovenský zväz ľadového hokeja, sídlo Trnavská cesta 27/B, 831 04 Bratislava 3, IČO: 308 45 386, ktoré je národným športovým zväzom pre šport - ľadový hokej v zmysle zák. č. 440/2015 Z.z. o športe v platnom znení a **ktoré organizuje a riadi súťaž**.
- 1.2. **Regionálny zväz ľadového hokeja (RZĽH)** je športová organizácia pôsobiaca v regióne, ktorá združuje športové kluby pôsobiace a súťažiace v súťažiach v ľadovom hokeji v danom regióne. RZĽH je členom SZĽH.
- 1.3. **Klubom** (ďalej len „Klub“) je športová organizácia, ktorá je členom SZĽH a jeho družstvo súťaží Ligy starších žiakov AA.
- 1.4. **SP** je Súťažný poriadok SZĽH.
- 1.5. **PP** je Prestupový poriadok SZĽH.
- 1.6. **Zahraničným hokejistom** Klubu je hokejista, ktorý má štátnu príslušnosť inú ako SR.
- 1.7. **IS SZĽH** je elektronický informačný systém SZĽH.

**Článok 2.**

**Pôsobnosť smernice**

- 2.1. Táto smernica upravuje a špecifikuje niektoré ustanovenia Súťažného poriadku a Prestupového poriadku a vzťahuje sa na všetky Kluby, ak nie je ustanovené inak.
- 2.2. V tých častiach Súťažného poriadku a Prestupového poriadku, v ktorých nie sú tieto predpisy touto smernicou upravené, platia SP a PP.

**Článok 3.**

**Riadiaci orgán súťaže**

- 3.1. **Riadiacim orgánom súťaže je SZĽH** prostredníctvom Regionálnych zväzov ľadového hokeja v rozsahu poverenia od SZĽH.
- 3.2. Nariadenia, Usmernenia a Rozhodnutia SZĽH sú záväzné pre Kluby.
- 3.3. Rozhodnutia vydáva RZĽH v jednotlivých veciach pre určený Klub. Odvolacím orgánom voči rozhodnutiam RZĽH je Výkonný výbor SZĽH.

**Článok 4.**

**Účastníci súťaže**

- 4.1. Regionálne na základe platných prihlášok družstiev. Účastníci a model súťaže regionálne.

**Článok 5.**

**Športovo – technické podmienky**

- 5.1. Súpiska družstva Klubu pre každý zápas **Ligy starších žiakov AA** musí obsahovať najmenej desať (10) korčuliarov a jedného (1) brankára a najviac dvadsať (20) korčuliarov a dvoch (2) brankárov.
- 5.2. V zápasoch môžu nastupovať hráči vekovej kategórie starší žiaci, t.j. hráči narodení od 1.9.2007 do 31.8.2009, hráči na základe uplatnenia výnimky z určenia vekovej kategórie hokejistu (tzn. hráči narodení od 1.1.2007 do 31.8.2007 navštevujúci 9.ročník ZŠ) a najviac 2 hráči vrátane brankárov, materského klubu alebo klubu, s ktorým je v združení v zmysle SP SZĽH v jednom

stretnutí, narodení od 1.1.2007 do 31.8.2007 bez potvrdenia o návšteve nižšieho ročníka školskej dochádzky. Do povoleného počtu 2 hráčov nemôže byť zaradený cudzinec, ktorý je v materskom klube na limitovanom alebo nelimitovanom transfere.

- 5.3. Nastúpenie hokejistu na zápas bez platného omladenia (tzn. bez výnimky z určenia vekovej kategórie hokejistu), zaevidovaného a schváleného v IS SZLH, je previnením klubu, ktoré sa potrestá sankčným poplatkom v nasledovnej výške:

a/ za prvé previnenie klubu sankčným poplatkom vo výške 50 € za každé jedno nastúpenie hokejistu bez platného evidovaného omladenia,

b/ za druhé previnenie klubu sankčným poplatkom vo výške 100 € za každé jedno nastúpenie hokejistu bez platného evidovaného omladenia,

c/ za každé ďalšie previnenie klubu sankčným poplatkom vo výške 200 € za každé jedno nastúpenie hokejistu bez platného evidovaného omladenia.

- 5.4. V zápasoch **Ligy starších žiakov AA** môžu nastupovať aj dievčatá narodené od 1.1.2006 do 31.8.2007. Maximálny počet omladených dievčat v jednom zápase sú 3 korčuliarky a 1 brankárka. Nastúpenie vyššieho počtu hráčok je považované za neoprávnený štart hráča a je disciplinárnym previnením klubu.
- 5.5. V súťaži **Ligy starších žiakov AA** je povolený štart **dvoch zahraničných hráčov** v zápase v jednom družstve bez obmedzenia postu. Nastúpenie vyššieho počtu zahraničných hráčov je považované za neoprávnený štart hráča a je disciplinárnym previnením klubu.
- 5.6. Hokejista môže štartovať v zápase za podmienok uvedených v čl. 3.1.1 SP SZLH. Ak hokejista nastúpi na zápas bez platnej lekárskej prehliadky podľa čl. 3.1.1.2 SP SZLH, dopustí sa previnenia v zmysle čl. 7.1.2.7 SP SZLH. Klub je povinný mať v evidencii platné lekárske potvrdenia všetkých hráčov. Za každý prípad nedoloženia lekárskej prehliadky hráčov po vyzvaní úseku riadenia súťaže bude uložený sankčný poplatok **100€**.

## Článok 6.

### Všeobecne podmienky

- 6.1. Hráči nastupujú na zápas s kompletným výstrojom podľa platných pravidiel ľadového hokeja, vrátane certifikovaného chrániča krku (tzv. „nákrčník“) a celotvárového chrániča tváre (tzv. „košík“) a s prilbou s chráničom uší, určeného výrobcou pre ľadový hokej.
- 6.2. Činnosť delegáta, bezpečnostného manažéra a hlavného usporiadateľa upravuje osobitný predpis.
- 6.3. **POVINNOSTI DRUŽSTVA PRED ZAČIATKOM STRETNUTIA**  
Vedúci družstiev 60 minút pred zápasom odovzdajú štatistikovi vyplnený zoznam hráčov, tzv. Štatistický list pre vedúceho družstva, na základe ktorého sa vyplní zápis o stretnutí. Podpísaní tréneri sú zodpovední za správnosť údajov a oprávnenosť štartu jednotlivých hráčov v zápase.
- 6.4. **ÚPRAVA PRAVIDIEL HRY**  
VŠEOBECNÉ PRAVIDLÁ HRY – hrá sa podľa platných pravidiel ľadového hokeja SZLH s výnimkami uvedenými v bode 6.5, 6.7. a 6.8. tejto Smernice.  
STRIEDANIE HRÁČOV – sa uskutočňuje podľa platných pravidiel ľadového hokeja.  
STRIEDANIE BRANKÁROV – sa uskutočňuje podľa platných pravidiel ľadového hokeja.
- 6.5. **POSUDZOVANIE TRESTOV**
- Za obzvlášť hrubé a nešportové je potreba posudzovať napadnutie protihráča zozadu a napadnutie hlavy alebo krku protihráča. Tieto zákroky sa v kategórii starších žiakov budú trestať najmenej väčším trestom a automaticky osobným trestom do konca stretnutia alebo trestom v hre za Napadnutie zozadu resp. Napadnutie hlavy a krku.

- Nešportové správanie - ako nešportové správanie bude posudzované správanie trénera alebo iného funkcionára družstva, ktorý akýmkoľvek spôsobom nabáda hráčov k nedovolennej hre alebo iným nedovoleným zákrokom. V prvom prípade rozhodca trénera napomenie. Pri druhom porušení tohto ustanovenia tým istým družstvom rozhodca uloží menší trest za hráčsku lavicu. Každé ďalšie porušenie tohto ustanovenia tým istým družstvom má za následok okrem menšieho trestu pre hráčsku lavicu aj osobný trest do konca stretnutia pre dotýčného funkcionára družstva a následné disciplinárne konanie.
  - Akékoľvek hrubé vulgárne prejavy hráčov alebo trénerov, či iných funkcionárov družstiev smerované voči protihráčom alebo voči rozhodcom alebo iným funkcionárom stretnutia budú automaticky potrestané osobným trestom do konca stretnutia s následným disciplinárnym konaním. Rozhodcovia všetky okolnosti uloženia osobných trestov do konca stretnutia za nešportové správanie popíšu do poznámok zápisu o stretnutí.
  - Ustanovenie o 3 fauloch hokejkou ( KROSČEK, SEKNUTIE, NEBEZPEČNÁ HRA SO ZDVIHNUTOU HOKEJKOU, PICHNUTIE, BODNUTIE) sa v súťaži žiakov uplatňuje ! Keď hráč nazbiera v priebehu jedného stretnutia 3 menšie tresty za uvedené priestupky, v zápase končí a jeho trest odpyká iný hráč družstva. Nejedná sa o vyšší trest, táto skutočnosť sa iba uvedie v poznámkach zápisu o stretnutí. Za sledovanie týchto priestupkov je zodpovedný štatistik.
- 6.6. Hrací čas - hrá sa 3 x 20 minút čistého času
- 6.7. V prípade, že puk zasiahne ochrannú sieť v koncovom pásme, hra sa nepreruší. Okrem prípadu, keď hráč brániaceho družstva vyhodí puk zo svojho obranného pásma na ochrannú sieť a má mu byť udelený trest v zmysle pravidla 63.2. III.
- 6.8. **PRIEBEH STRETNUTIA - ORGANIZÁCIA**
- 6.8.1 Vždy 15 minút pred začiatkom zápasu začína rozcvičenie oboch družstiev na ľadovej ploche. Po prvej tretine je prevedená úprava ľadovej plochy. Po druhej tretine je prestávka 3 minúty. Usporiadateľ (domáce družstvo) je povinný zapožičať družstvu hostí 25 kusov pukov potrebných k rozcvičke na ľade.
- Čas
- |             |  |
|-------------|--|
| T - 30 min. | časomerač spustí na svetelnej tabuli odpočítavanie 30 minút            |
| T - 30 min. | úprava ľadovej plochy  |
| T - 15 min. | <b>rozcvička družstiev na ľade</b>                                     |
| T - 2 min.  | nástup rozhodcov na ľadovú plochu                                      |
| T - 1 min.  | nástup družstiev na modré čiary, pozdravenie sa kapitánov s rozhodcami |
| T ± 0 min.  | <b>začiatok zápasu</b>   |
|             | <b>1. tretina</b>  |
|             | 15-minútová prestávka - úprava ľadovej plochy                          |
|             | <b>2. tretina</b>  |
|             | 3-minútová prestávka   |
|             | <b>3. tretina</b>  |
|             | koniec zápasu  |
- pozdravenie sa kapitánov s rozhodcami, podávanie rúk vrátane trénerov oboch družstiev na ľadovej ploche, opustenie ľadovej plochy**
- 6.8.2 Pred začiatkom druhej a tretej tretiny môžu hráči na ľadovej ploche korčuľovať, avšak rovnako ako počas predzápasovej rozcvičky sa musia pohybovať len na svojej polovici ihriska. Brankár sa okrem predzápasovej rozcvičky nesmie rozcvičovať s pukmi na ľade na začiatku ktorejkoľvek tretiny.
- 6.8.3 Osoba poskytujúca zdravotnícku starostlivosť je v zmysle čl. 3.14.1. SP SZĽH povinná sa hlásiť hlavnému rozhodcovi najneskôr 40 min. pred skutočným začiatkom stretnutia.
- 6.9. **KONFRONTÁCIA (čl. 6.4. SP SZĽH)**



6.9.1. Konfrontácia (kontrola totožnosti hokejistov) sa vykoná na žiadosť kapitána ktoréhokoľvek družstva, maximálne do konca tretej tretiny, a to všetkých hokejistov, ktorí sú uvedení v Zápise o zápase cez prestávku po prvej, prípadne po druhej tretine a len jedného hokejistu súpera kedykoľvek v priebehu tretej tretiny.

6.9.2. Konfrontácia sa môže urobiť aj z iniciatívy delegovaného rozhodcu zápasu, inštruktora zápasu, alebo riadiacim orgánom príslušnej súťaže a to kedykoľvek počas zápasu. Na konfrontácii sa zúčastňujú kapitáni oboch družstiev, hlavný rozhodca, čiaroví rozhodcovia a konfrontovaní hokejisti. V prípade osôb mladších ako 18 rokov sa konfrontácie zúčastní aj jeden plnoletý zástupca z každého družstva (manažér, tréner alebo vedúci družstva). Pri konfrontácii konfrontovaní hokejisti, ktorí dovŕšili 15 rokov, povinní predložiť doklad totožnosti občiansky preukaz alebo cestovný pas.

6.9.3. Pri hokejistoch v kategórii žiaci je povinnosť predložiť fotokópiu preukazu poistenca hokejistu.

6.9.4. Meno a priezvisko konfrontovaných hokejistov, ako aj výsledok konfrontácie je hlavný rozhodca povinný uviesť do Zápisu o zápase, prípadne do prílohy k zápisu o stretnutí. V prípade, že konfrontované osoby nepreukážu svoju totožnosť, nesmú v zápase ďalej pokračovať. Túto skutočnosť uvedie hlavný rozhodca do zápisu o zápase a uloží menší trest pre hráčsku lavicu konfrontovaného družstva. Ak hokejista, ktorý je konfrontovaný v tretej tretine preukáže svoju totožnosť, uloží rozhodca družstvu, ktoré neopodstatnene požiadalo o konfrontáciu menší trest pre hráčsku lavicu za zdržiavanie hry. Nepredloženie dokladu totožnosti hokejistu, ktorý dovŕši 15 rokov, v rámci účasti na konfrontácii sa považuje za neoprávnený štart hokejistu. Rozhodca aj ostatní zástupcovia družstiev (kapitáni, vedúci družstiev) sú povinní k zápisu o zápase priložiť podpísaný protokol s výsledkom konfrontácie, vrátane fotodokumentácie hokejistov. V prípade, že sa konfrontovaný hokejista nedostaví na konfrontáciu, alebo ju odmietne, rozhodca uvedenú skutočnosť uvedie do zápisu o stretnutí a jeho dovedajší štart bude považovaný za neoprávnený so športovo-technickými a disciplinárnymi dôsledkami, ak následne nie je preukázaný opak.

#### 6.10. FUNKCIONÁRI MIMO ĽADOVEJ PLOCHY

V súťaži starších žiakov sú v boxe časomiere povinné funkcie štatistik, časomerač a dvaja trestomerači. Hlásateľ, prípadne ďalšie pomocné funkcie sú voliteľné organizátorom stretnutia.

### Článok 7.

#### Záverečné ustanovenia

- 7.1. **Každé družstvo, ktoré je prijaté do súťaže starších žiakov má povinnosť hrať podľa týchto pravidiel** nielen súťažné, ale aj prípravné, priateľské a turnajové zápasy na celom území Slovenska, ak riadiaci orgán nenariadi inak. Tréner, ktorý poruší smernice a platné pravidlá bude riešený v zmysle DP SZĽH.
- 7.2. Táto smernica bola prerokovaná a schválená VV SZĽH dňa 25.10.2022 s účinnosťou od 4.11.2022, čím sa zároveň ruší platnosť všetkých predchádzajúcich smerníc pre túto kategóriu. Športové oddelenie rozhodcov SZĽH a regionálne komisie rozhodcov ju berú na vedomie a sú povinní rešpektovať špecifické ustanovenia v nej uvedené.
- 7.3. SZĽH si vyhradzuje právo zmien a úprav systému a modelu súťaže (napr. v prípade zmeny počtu účastníkov súťaže).

Miroslav Šatan  
prezident SZĽH

Ivan Pulkert  
generálny sekretár SZĽH

**SMERNICA SZĽH**  
**Upravujúca podmienky družstiev v súťaži**  
**1. liga dorastu pre sezónu 2022/2023**

**Článok 1.**

**Výklad pojmov**

Na účely tejto smernice sa pod nasledovnými pojmami rozumie:

- 1.1. **SZĽH** je občianske združenie Slovenský zväz ľadového hokeja, sídlo Trnavská cesta 27/B, 831 04 Bratislava 3, IČO: 308 45 386, ktoré je národným športovým zväzom pre šport - ľadový hokej v zmysle zák. č. 440/2015 Z.z. o športe v platnom znení a **ktoré organizuje a riadi súťaž.**
- 1.2. **1. liga dorastu (1LD)** je druhá najvyššia súťaž dorastu v ľadovom hokeji organizovaná na území Slovenskej republiky. Mediálny názov súťaže je **K-Classic 1. liga dorastu.**
- 1.3. **Klubom** (ďalej len „Klub“) je športová organizácia, ktorá je členom SZĽH a jeho družstvo súťaží v 1LD.
- 1.4. **SP** je Súťažný poriadok SZĽH.
- 1.5. **PP** je Prestupový poriadok SZĽH.
- 1.6. **Zahraničným hokejistom** Klubu je hokejista, ktorý má štátnu príslušnosť inú ako SR.
- 1.7. **IS SZĽH** je elektronický informačný systém SZĽH.

**Článok 2.**

**Pôsobnosť smernice**

- 2.1. Táto smernica upravuje a špecifikuje niektoré ustanovenia Súťažného poriadku a Prestupového poriadku a vzťahuje sa na všetky Kluby, ak nie je ustanovené inak.
- 2.2. V tých častiach Súťažného poriadku a Prestupového poriadku, v ktorých nie sú tieto predpisy touto smernicou upravené, platia SP a PP.

**Článok 3.**

**Riadiaci orgán súťaže**

- 3.1. Riadiacim orgánom **1. ligy dorastu** je **Športové oddelenie (ŠO) SZĽH.**
- 3.2. Nariadenia, Usmernenia a Rozhodnutia SZĽH sú záväzné pre Kluby.
- 3.3. Rozhodnutia vydáva Športové oddelenie SZĽH v jednotlivých veciach pre určený Klub. Odvolacím orgánom voči rozhodnutiam ŠO SZĽH je Výkonný výbor SZĽH.

**Článok 4.**

**Účastníci súťaže**

**Skupina Západ**

1. HC Petržalka 2010 Bratislava
2. HK 91 Senica
3. HK Levice
4. HK Lokomotíva Nové Zámky
5. HK RUŽINOV '99 Bratislava

**Skupina Stred**

1. HC Topoľčany
2. HK '95 Považská Bystrica
3. HK Iskra Partizánske

4. HK SPORT TREND Žiar nad Hronom
5. MHK Dolný Kubín o.z.
6. MŠHK- mládež Prievidza

#### Skupina Východ

1. HC Lučenec
2. HK Brezno
3. HK HUMENSKÉ LEVY
4. Mládež HC 46 Bardejov
5. MŠKM Trebišov
6. HC Prešov

### Článok 5. Systém súťaže

#### 5.1. Formát súťaže

##### 1. Základné regionálne časti (ZČ):

Skupina Západ: družstvá odohrajú vo svojej skupine šesťkrát každý s každým – 24 zápasov/ 24 kôl (3 x doma, 3 x vonku)

Skupiny Stred a Východ: družstvá odohrajú vo svojej skupine päťkrát každý s každým - 25 zápasov/25 kôl (3/2 x doma, 2/3 x vonku).

##### 2. Kvalifikačný turnaj

Družstvá umiestnené po základnej časti na 2. mieste v skupinách Západ, Stred a Východ odohrajú kvalifikačný turnaj. Tri družstvá odohrajú jedenkrát každý s každým o jedno postupové miesto do nadstavbovej skupiny – Baráž o Extraligu dorastu.

##### 3. Nadstavbová časť

###### SKUPINA B (o Extraligu dorastu)

Družstvá 1. ligy dorastu umiestnené po základnej časti na 1.mieste v skupinách Západ, Stred a Východ, víťaz kvalifikačného turnaja a družstvá Extraligy dorastu umiestnené na 11.– 16. mieste po základnej časti Extraligy dorastu odohrajú dvakrát každý s každým – 10 účastníkov, 18 zápasov/ 18 kôl, (1 x doma, 1 x vonku).

Do častí súťaže 2. kvalifikačný turnaj a 3. nadstavbová časť, nemôže zo základnej skupiny Stred postúpiť MŠHK- mládež Prievidza bez ohľadu na jej umiestnenie po základnej časti v skupine Stred. V prípade, že sa MŠHK- mládež Prievidza umiestni na 1. alebo 2. mieste po ukončení základnej časti skupiny Stred, do Nadstavbovej časti/na Kvalifikačný turnaj postúpi družstvo umiestnené na 2./3. mieste tejto skupiny.

##### 4. Regionálne poháre

Družstvá, ktoré nepostúpia do nadstavbovej skupiny B EXD, budú rozdelené na regionálnom princípe a odohrajú zápasy o poháre SZĽH.

- 5.2. Základná časť, kvalifikačný turnaj, nadstavbová časť a regionálne kolá sa hrajú trojbodovým systémom podľa čl. 6.9 Súťažného poriadku:  
3 body pre družstvo za víťazstvo v riadnom hracom čase

0 bodov pre družstvo, ktoré prehralo v riadnom hracom čase  
1 bod pre každé družstvo za nerozhodný výsledok v riadnom hracom čase  
1 dodatočný bod pre družstvo, ktoré vyhrá v predĺžení, alebo na samostatné nájazdy

5.3. Postupy/zostupy v sezóne 2022/2023 :

Družstvá umiestnené na 1. – 6. mieste v nadstavbovej skupine B EXD postupujú do Extraligy dorastu pre sezónu 2023/2024.

Družstvá umiestnené na 7. – 10. mieste v nadstavbovej skupine B EXD zostupujú do 1.ligy dorastu pre sezónu 2023/2024.

## Článok 6.

### Športovo-technické podmienky

6.1. Súpiska družstva Klubu pre každý zápas **1. ligy dorastu** musí obsahovať najmenej desať (10) korčuliarov a jedného (1) brankára najviac dvadsať (20) korčuliarov a dvoch (2) brankárov

6.2. V zápasoch môžu nastupovať hráči vekovej kategórie dorast, t.j. hráči narodení od 1.1.2006 do 31.8.2007

6.3. V jednom zápase môžu na základe platného ostaršenia zaevidovaného a schváleného v IS SZĽH nastúpiť aj hráči z nižšej vekovej kategórie a to najviac **7 hráčov vrátane brankárov**.

Pre súťaž **1. liga dorastu** môžu byť ostaršení hráči vekovej kategórie starší žiaci, narodení od 1.9.2007 do 31.8.2009.

Nastúpenie vyššieho počtu ostaršených hráčov v jednom družstve v jednom zápase je považované za previnenie družstva v zmysle SP SZĽH. Nastúpením hokejistu na zápas bez platného evidovaného ostaršenia je previnením klubu, ktoré sa potrestá sankčným poplatkom v nasledovnej výške:

a/ za prvé previnenie klubu sankčným poplatkom vo výške 75 € za každé jedno nastúpenie hokejistu bez platného evidovaného ostaršenia,

b/ za druhé previnenie klubu sankčným poplatkom vo výške 150 € za každé jedno nastúpenie hokejistu bez platného evidovaného ostaršenia,

c/ za každé ďalšie previnenie klubu sankčným poplatkom vo výške 300 € za každé jedno nastúpenie hokejistu bez platného evidovaného ostaršenia.

6.4. V stretnutiach **1. ligy dorastu** sa povoľuje aj štart hráčov ročníka 2005, **5 hráčom** materského klubu alebo klubu, s ktorým je v združení v zmysle SP SZĽH v jednom stretnutí. Do povoleného počtu 4 hráčov a 1 brankára nemôže byť zaradený cudzinec ročníka 2005, ktorý je v materskom klube na limitovanom alebo nelimitovanom transfere.

6.5. V zápasoch **1. ligy dorastu** môžu nastupovať aj ženy ročníka 2005. Maximálny počet omladených žien v jednom zápase sú 3 korčuliarky a 1 brankárka. Nastúpenie vyššieho počtu hráčok je považované za neoprávnený štart hráča a je disciplinárnym previnením klubu.

6.6. Na zápas **1. ligy dorastu** môžu nastúpiť aj hráči na striedavom štarte v súlade s PP SZĽH. Maximálny povolený počet hokejistov hrajúcich v jednom zápase v jednom družstve v zmysle čl. 13. a čl. 14. Prestupového poriadku je **5 korčuliarov a 1 brankár**.

Nastúpenie vyššieho počtu hráčov podľa tohto ustanovenia je považované za neoprávnený štart hráča a je disciplinárnym previnením klubu.

**Hráči narodení od 1.1.2006 do 31.8.2007 na striedavom štarte podľa článku 13. PP SZĽH môžu po skončení základnej časti súťaže v ďalších zápasoch nastupovať len za to družstvo, v ktorom odohrajú po tomto dátume prvý zápas, avšak základná časť súťaže sa musí skončiť najneskôr k dátumu konca prestupového obdobia stanoveným IIHF (po prípade VV SZĽH). V prípade, že sa základná časť súťaže skončí po dátume konca prestupového obdobia, rozhodujúcim je práve dátum konca prestupového obdobia.**

- 6.7. V súťaži **1. ligy dorastu** je povolený štart **dvoch zahraničných hráčov** v zápase v jednom družstve a to výhradne na pozícii korčuliara. **Štart zahraničného hráča – brankára v súťaži 1. Ligy dorastu nie je povolený** (SP SZĽH bod 2.1.4.7.) Nastúpenie vyššieho počtu zahraničných hráčov, alebo nastúpenie zahraničného hráča - brankára je považované za neoprávnený štart hráča a je disciplinárnym previnením klubu.
- 6.8. **Hokejista do dovŕšenia 18 rokov môže mať s klubom uzatvorenú hráčsku zmluvu.** Uzatvorenie zmluvy do dovŕšenia 18 rokov nie je podmienkou na štart hráča v súťažiach SZĽH. Ak uzatvorí hokejista do dovŕšenia 18 rokov hráčsku zmluvu, táto musí byť uzatvorená a podpísaná zákonnými zástupcami hokejistu. Takto uzatvorená zmluva vrátane jej dodatkov, zmien a príloh musí byť registrovaná v IS SZĽH najneskôr do 30 dní od podpísania zmluvy zmluvnými stranami najneskôr však do odohrania druhého súťažného zápasu. Za splnenie tejto povinnosti je zodpovedný klub. Nesplnenie si tejto povinnosti v prípade, že klub uzatvorí s hráčom hráčsku zmluvu je previnením klubu, ktoré sa potrestá uložením sankčného poplatku **100 €** za každý jeden prípad nezaevidovania zmluvy v IS SZĽH.
- 6.9. Hokejista môže štartovať v zápase za podmienok uvedených v čl. 3.1.1 SP SZĽH. Ak hokejista nastúpi na zápas bez platnej lekárskej prehliadky podľa čl. 3.1.1.2 SP SZĽH, dopustí sa previnenia v zmysle čl. 7.1.2.7 SP SZĽH. Klub je povinný mať v evidencii platné lekárske potvrdenia všetkých hráčov. Za každý prípad nedoloženia lekárskej prehliadky hráčov po vyzvaní úseku riadenia súťaže bude uložený sankčný poplatok **100€**.

## **Článok 7.**

### **Všeobecne podmienky**

- 7.1. V súťaži **1. ligy dorastu** je odporúčané, aby hráči jedného družstva nastúpili v prilbách a hokejových nohaviciach rovnakej farby.
- 7.2. Hráči sú povinní nosiť certifikovaný celotvárový chránič tváre, krku (nákrčník) a prilbu s chráničom uší.
- 7.3. Riadiaci orgán mládežníckych súťaží z dôvodu požiadaviek klubov vydáva rozhodnutie pre usporiadateľov stretnutí (domáce družstvá) **1LD** o povinnosti poskytnúť družstvu hostí 25 ks pukov potrebných k rozcvičke na ľade. Hostujúce družstvo je povinné po ukončení rozcvičenia na ľade vrátiť rovnaký počet zapožičaných pukov usporiadateľovi stretnutia (domácejmu družstvu).
- 7.4. Činnosť delegáta, bezpečnostného manažéra a hlavného usporiadateľa upravuje osobitný predpis.
- 7.5. Športovo-technické nastavenia príslušných častí v súvislosti s COVID-19 budú upresnené v samostatnej smernici.
- 7.6. **FUNKCIONÁRI MIMO ĽADOVEJ PLOCHY**  
V súťaži dorastu sú v boxe časomieri povinné funkcie štatistik, časomerač, dvaja trestomerači a hlásateľ. Prípadné ďalšie pomocné funkcie sú voliteľné organizátorom stretnutia.

## Článok 8.

### Predĺženie, tresty v predĺžení, samostatné nájazdy

#### 8.1. Predĺženie

##### 8.1.1.

Ak je na konci bežnej tretej (3) dvadsať (20) minútovej tretiny stretnutia v súťaži, kde sa hrá systémom každý s každým alebo základnej časti súťaže pri stretnutí dvoch družstiev remíza, družstvá hrajú predĺženie systémom tzv. „rýchlej smrti“ v trvaní najviac **päť (5) minút**, s tým, že to družstvo, ktoré ako prvé strelí gól, vyhráva. Predĺženie hrá každé z družstiev v počte **traja (3) korčuliari a jeden (1) brankár**.

Predĺženie začína po trojminútovej prestávke.

Po skončení prestávky sa časomiera nastaví na 5:00 minút a okamžite začne predĺženie.

Družstvá nemenia strany.

Počas trojminútovej prestávky zostávajú hráči na svojej striedačke. Brankári môžu počas tejto prestávky odísť na svoju striedačku, avšak hráči, ktorým bol udelený trest zostávajú na trestnej lavici. V prípade, že hráč, ktorému bol uložený trest v stretnutí, opustí trestnú lavicu rozhodcovia sú povinní ho okamžite poslať späť na trestnú lavicu a to bez udelenia ďalšieho trestu, to neplatí ak hráč poruší ďalšie pravidlo. Družstvá sa počas tohto prerušenia nesmú vrátiť do svojich šatní.

#### 8.2. Samostatné nájazdy po predĺžení

Ak sa v stretnutiach nerozhodne v predĺžení, budú nasledovať samostatné nájazdy podľa nasledujúcich pravidiel:

1. Nájazdy sa pôjdu na obidve bránky po krátkej prestávke, počas ktorej personál na to určený upraví roľbou 14 metrový pozdĺžny úsek ľadovej plochy medzi bodmi na vhadzovanie v obranných pásmach a bodmi na vhadzovanie pri modrých čiarach.
2. Samostatné nájazdy striedavo vykonajú piati (5) rôzni korčuliari z každého tímu. Hráči nemusia byť stanovení dopredu. Samostatné nájazdy môžu vykonať všetci brankári a korčuliari uvedení v zápise o stretnutí okrem výnimiek špecifikovaných v nasledujúcom odstavci 3 (viď nižšie).
3. Hráči, ktorým do konca predĺženia neuplynuli ich tresty ani hráči potrestaní v priebehu samostatných nájazdov nemôžu vykonať samostatný nájazd a musia zostať na trestnej lavici alebo odísť do šatne.
4. Rozhodca spolu s kapitánmi v priestore pre rozhodcov vhadzením mince vyžrebujú, ktorý tím bude strieľať ako prvý. Víťaz žrebovania si vyberie, či jeho tím bude strieľať ako prvý alebo ako druhý.
5. Brankári zostanú v rovnakých bránkach ako v predĺžení a musia zostať buď vo svojich bránkach (bránkoviskách) počas celého priebehu samostatných nájazdov, alebo môžu odísť na striedačku.
6. Brankári oboch tímov sa môžu striedať po každom samostatnom nájazde.
7. Hráči oboch tímov budú vykonávať nájazdy striedavo do dosiahnutia rozhodujúceho gólu. Zostávajúce samostatné nájazdy sa už nevykonajú.
8. Ak je výsledok nerozhodný aj po vykonaní všetkých nájazdov každého tímu, procedúra samostatných nájazdov musí pokračovať systémom rozstrelu, samostatne medzi dvojicou hráčov, po jednom z každého tímu, s rovnakými alebo ďalšími hráčmi jednotlivých tímov, pričom poradie tímov sa vymení. Aj ten istý hráč môže vykonávať samostatné nájazdy svojho tímu až do rozhodnutia. Stretnutie bude ukončené ako náhle súboj dvojice hráčov prinesie rozhodujúci výsledok.

9. Oficiálny zapisovateľ stretnutia zapíše všetky vykonané nájazdy, určených vykonávateľov nájazdov, brankárov a dosiahnuté góly.  
Iba rozhodujúci gól bude započítaný do výsledku stretnutia. Tento gól bude zaznamenaný iba úspešnému strelcovi ako aj brankárovi, ktorý predmetný gól obdržal.

### 8.3. Tresty v predĺžení

Ak po skončení riadneho hracieho času, hrajú družstvá 5 proti 3, predĺženie sa začne hrať v počte hráčov 5 proti 3. V prípade, že sa počet hráčov zmení na 5 proti 4 alebo 5 proti 5, pri najbližšom prerušení hry sa počet hráčov upraví primerane na 4 proti 3 alebo 3 proti 3. Ak po skončení riadneho hracieho času hrajú družstvá 4 proti 4, predĺženie sa začne hrať v počte hráčov 3 proti 3. V prípade, že sa počet hráčov zmení na 4 proti 4, pri najbližšom prerušení hry sa počet hráčov upraví primerane na 3 proti 3.

Ak po skončení riadneho hracieho času hrajú družstvá 3 proti 3, predĺženie sa začne hrať 3 proti 3. V prípade, že sa počet hráčov zmení na 4 proti 4, 5 proti 4 alebo 5 proti 5, pri najbližšom prerušení hry sa počet hráčov upraví primerane 3 proti 3 alebo 4 proti 3. V žiadnom prípade nemôže byť na ľade počas hry menej ako traja hráči z jedného družstva. Toto pravidlo vyžaduje pridať štvrtého a/alebo piateho korčuliara na ľad v prípade, že je v zápase uložený trest. Ak je družstvu uložený trest v predĺžení, družstvá hrajú v počte 4 proti 3. V prípade, že je obom družstvám uložený trest za drobné porušenie počas jedného prerušenia hry (ak nie sú súčasne uložené iné tresty) družstvá pokračujú v hre 3 proti 3. Ak je v predĺžení jednému z družstiev uložený trest, ktorý by znamenal výhodu hry o dvoch hráčov, vtedy to družstvo, ktorému bol uložený takýto trest zostáva hrať v počte troch (3) korčuliarov a to družstvo, ktoré má výhodu presilovej hry môže hrať s piatimi (5) korčuliarmi. Pri prvom prerušení hry, ak už výhoda hry o dvoch hráčov pominie, počet hráčov na ľadovej ploche sa primerane vráti späť na 4 proti 3 alebo 3 proti 3.

## Článok 9.

### Záverečné ustanovenia

- 9.1. Každé jednotlivé porušenie tejto smernice je disciplinárnym previnením.  
9.2. Táto smernica bola schválená VV SZĽH per rollam dňa 26.10.2022 a nadobúda platnosť a účinnosť dňom jej schválenia.  
9.3. SZĽH si vyhradzuje právo zmien a úprav systému a modelu súťaže (napr. v prípade zmeny počtu účastníkov súťaže).

Miroslav Šatan  
prezident SZĽH

Ivan Pulkert  
generálny sekretár SZĽH

**SMERNICA SZĽH**  
**Upravujúca podmienky družstiev v súťaži**  
**Extraliga dorastu pre sezónu 2022/2023**

**Článok 1.**

**Výklad pojmov**

Na účely tejto smernice sa pod nasledovnými pojmami rozumie:

- 1.1. **SZĽH** je občianske združenie Slovenský zväz ľadového hokeja, sídlo Trnavská cesta 27/B, 831 04 Bratislava 3, IČO: 308 45 386, ktoré je národným športovým zväzom pre šport - ľadový hokej v zmysle zák. č. 440/2015 Z.z. o športe v platnom znení a **ktoré organizuje a riadi súťaž**.
- 1.2. **Extraliga dorastu** je najvyššia súťaž dorastu v ľadovom hokeji organizovaná na území Slovenskej republiky. Mediálny názov súťaže je **Kaufland extraliga dorastu**.
- 1.3. **Klubom** (ďalej len „Klub“) je športová organizácia, ktorá je členom SZĽH a jeho družstvo súťaží v EXD.
- 1.4. **SP** je Súťažný poriadok SZĽH.
- 1.5. **PP** je Prestupový poriadok SZĽH.
- 1.6. **Zahraničným hokejistom** Klubu je hokejista, ktorý má štátnu príslušnosť inú ako SR.
- 1.7. **IS SZĽH** je elektronický informačný systém SZĽH.

**Článok 2.**

**Pôsobnosť smernice**

- 2.1. Táto smernica upravuje a špecifikuje niektoré ustanovenia Súťažného poriadku a Prestupového poriadku a vzťahuje sa na všetky Kluby, ak nie je ustanovené inak.
- 2.2. V tých častiach Súťažného poriadku a Prestupového poriadku, v ktorých nie sú tieto predpisy touto smernicou upravené, platia SP a PP.

**Článok 3.**

**Riadiaci orgán súťaže**

- 3.1. Riadiacim orgánom **Extraligy dorastu** je **Športové oddelenie (ŠO)** SZĽH.
- 3.2. Nariadenia, Usmernenia a Rozhodnutia SZĽH sú záväzné pre Kluby.
- 3.3. Rozhodnutia vydáva Športové oddelenie SZĽH v jednotlivých veciach pre určený Klub. Odvolacím orgánom voči rozhodnutiam ŠO SZĽH je Výkonný výbor SZĽH.

**Článok 4.**

**Účastníci súťaže**

1. Mestský mládežnícky HK Nitra
2. HC SLOVAN Bratislava, a.s.
3. MŠK Púchov
4. Barani – MŠMH o.z. Banská Bystrica
5. HKM a.s. Zvolen
6. HK ŠKP Poprad
7. HK Mládež Michalovce
8. HK DUKLA Trenčín n.o.
9. MHKM Skalica, n.o.
10. HC Košice s.r.o.
11. VLCI Žilina – mládež, s.r.o.



- 12. HK Gladiators Trnava
- 13. MHA Martin
- 14. HK Spišská Nová Ves
- 15. HOBA Bratislava
- 16. Draci Liptovský Mikuláš

## **Článok 5. Systém súťaže**

### **5.1. Formát súťaže**

#### **1. Základná časť (ZČ):**

16 družstiev odohrá dvakrát každý s každým - 30 zápasov/ 30 kôl (2x doma alebo vonku)

#### **2. Nadstavbová časť**

##### **SKUPINA A (o postup na finálový turnaj)**

Družstvá umiestnené po skončení základnej časti Extraligy dorastu na 1.-10. mieste postupujú do nadstavbovej skupiny A. 10 účastníkov odohrá dvakrát každý s každým - 18 zápasov/ 18 kôl (1 x doma, 1 x vonku). Družstvá si do nadstavbovej SKUPINY A prenášajú body získané s klubmi, ktoré postúpili do nadstavbovej časti SKUPINY A.

##### **SKUPINA B (Play- out/ Baráž EXD)**

Družstvá Extraligy dorastu umiestnené po skončení základnej časti na 11.-16. mieste a 4 družstvá 1. ligy dorastu umiestnené na postupových miestach. 10 účastníkov odohrá dvakrát každý s každým - 18 zápasov/ 18 kôl (1 x doma, 1 x vonku). Družstvá si do nadstavbovej časti SKUPINY B neprenášajú žiadne body zo základnej časti.

#### **3. Finálový turnaj o Majstra SR vo vekovej kategórii dorast (MMSR 2023)**

Družstvá umiestnené na 1.- 4. mieste po ukončení nadstavbovej skupiny A, odohrajú záverečný turnaj o majstra SR vo vekovej kategórii dorast.

*Propozície záverečného turnaja budú stanovené pred začiatkom turnaja.*

### **5.2. Základná časť, nadstavbová časť a finálový turnaj sa hrajú trojbodovým systémom podľa čl.**

#### **6.9 Súťažného poriadku**

3 body pre družstvo za víťazstvo v riadnom hracom čase

0 bodov pre družstvo, ktoré prehralo v riadnom hracom čase

1 bod pre každé družstvo za nerozhodný výsledok v riadnom hracom čase

1 dodatočný bod pre družstvo, ktoré vyhrá v predĺžení, alebo na samostatné nájazdy

### **5.3. Postupy/zostupy v sezóne 2022/2023:**

Družstvá umiestnené na 1. – 6. mieste v nadstavbovej skupine B EXD postupujú do Extraligy dorastu pre sezónu 2023/2024.

Družstvá umiestnené na 7. – 10. mieste v nadstavbovej skupine B EXD zostupujú do 1.ligy dorastu pre sezónu 2023/2024.

## Článok 6. Športovo-technické podmienky

- 6.1. Súpiska družstva Klubu pre každý zápas **Extraligy dorastu** musí obsahovať najmenej desať (10) korčuliarov a jedného (1) brankára najviac dvadsať (20) korčuliarov a dvoch (2) brankárov.
- 6.2. V zápasoch môžu nastupovať hráči vekovej kategórie dorast, t.j. hráči narodení od 1.1.2006 do 31.8.2007.
- 6.3. V jednom zápase môžu na základe platného ostaršenia zaevidovaného a schváleného v IS SZĽH nastúpiť aj hokejisti z nižšej vekovej kategórie a to najviac **5 hráčov vrátane brankárov**. Pre súťaž **Extraligy dorastu** môžu byť ostaršení hráči vekovej kategórie starší žiaci, narodení od 1.9.2007 do 31.8.2009.
- Nastúpenie vyššieho počtu ostaršených hráčov v jednom družstve v jednom zápase je považované za previnenie družstva v zmysle SP SZĽH. Nastúpením hokejistu na zápas bez platného evidovaného ostaršenia je previnením klubu, ktoré sa potrestá sankčným poplatkom v nasledovnej výške:
- a/ za prvé previnenie klubu sankčným poplatkom vo výške 75 € za každé jedno nastúpenie hokejistu bez platného evidovaného ostaršenia,
  - b/ za druhé previnenie klubu sankčným poplatkom vo výške 150 € za každé jedno nastúpenie hokejistu bez platného evidovaného ostaršenia,
  - c/ za každé ďalšie previnenie klubu sankčným poplatkom vo výške 300 € za každé jedno nastúpenie hokejistu bez platného evidovaného ostaršenia,
- 6.4. V stretnutiach **Extraligy dorastu** sa povoľuje aj štart hráčov ročníka 2005, a to najviac **5 hráčov vrátane brankárov**, materského klubu alebo klubu, s ktorým je v združení v zmysle SP SZĽH v jednom stretnutí. Do povoleného počtu 5 hráčov nemôže byť zaradený cudzinec ročníka 2005, ktorý je v materskom klube na limitovanom alebo nelimitovanom transfere.
- 6.5. V zápasoch **Extraliga dorastu** môžu nastupovať aj ženy ročníka 2005. Maximálny počet žien v jednom zápase sú 3 korčuliarky a 1 brankárka. Nastúpenie vyššieho počtu hráčov je považované za neoprávnený štart hráča a je disciplinárnym previnením klubu.
- 6.6. Na zápas **Extraligy dorastu** môžu nastúpiť aj hráči na striedavom štarte v súlade s PP SZĽH. Maximálny povolený počet hokejistov hrajúcich v jednom zápase v jednom družstve v zmysle čl. 13. a čl. 14. Prestupového poriadku je **5 korčuliarov a 1 brankár**. Nastúpenie vyššieho počtu hráčov podľa tohto ustanovenia je považované za neoprávnený štart hráča a je disciplinárnym previnením klubu. **Hráči narodení od 1.1.2006 do 31.8.2007 na striedavom štarte podľa článku 14. PP SZĽH môžu po skončení základnej časti súťaže v ďalších zápasoch nastupovať len za to družstvo, v ktorom odohrajú po tomto dátume prvý zápas, avšak základná časť súťaže sa musí skončiť najneskôr k dátumu konca prestupového obdobia stanoveným IIHF (po prípade VV SZĽH). V prípade, že sa základná časť súťaže skončí po dátume konca prestupového obdobia, rozhodujúcim je práve dátum konca prestupového obdobia.**
- 6.7. V súťaži **Extraliga dorastu** je povolený štart **dvoch zahraničných hráčov** v zápase v jednom družstve a to výhradne na pozícii korčuliara. **Štart zahraničného hráča – brankára v súťaži Extraliga dorastu nie je povolený** (SP SZĽH bod 2.1.4.7.) Nastúpenie vyššieho počtu

zahraničných hráčov, alebo nastúpenie zahraničného hráča - brankára je považované za neoprávnený štart hráča a je disciplinárnym previnením klubu.

- 6.8. **Hokejista do dovŕšenia 18 rokov môže mať s klubom uzatvorenú hráčsku zmluvu.** Uzatvorenie zmluvy do dovŕšenia 18 rokov nie je podmienkou na štart hráča v súťažiach SZĽH. Ak uzatvorí hokejista do dovŕšenia 18 rokov hráčsku zmluvu, táto musí byť uzatvorená a podpísaná zákonnými zástupcami hokejistu. Takto uzatvorená zmluva vrátane jej dodatkov, zmien a príloh musí byť registrovaná v IS SZĽH najneskôr do 30 dní od podpísania zmluvy zmluvnými stranami najneskôr však do odohrania druhého súťažného zápasu. Za splnenie tejto povinnosti je zodpovedný klub. Nesplnenie si tejto povinnosti v prípade, že klub uzatvorí s hráčom hráčsku zmluvu je previnením klubu, ktoré sa potrestá uložením sankčného poplatku **100 €** za každý jeden prípad nezaevidovania zmluvy v IS SZĽH.
- 6.9. **Hokejista môže štartovať v zápase za podmienok uvedených v čl. 3.1.1 SP SZĽH.** Ak hokejista nastúpi na zápas bez platnej lekárskej prehliadky podľa čl. 3.1.1.2 SP SZĽH, dopustí sa previnenia v zmysle čl. 7.1.2.7 SP SZĽH. Klub je povinný mať v evidencii platné lekárske potvrdenia všetkých hráčov. Za každý prípad nedoloženia lekárskej prehliadky hráčov po vyzvaní úseku riadenia súťaže bude uložený sankčný poplatok **100€**.

## **Článok 7.**

### **Všeobecne podmienky**

- 7.1. V súťaži **Extraliga dorastu** je povinnosť, aby hráči jedného družstva nastúpili v prilbách a hokejových nohaviciach rovnakej farby.
- 7.2. Hráči sú povinní nosiť certifikovaný celotvárový chránič tváre, krku (nákrčník) a prilbu s chráničom uší.
- 7.3. Riadiaci orgán mládežníckych súťaží z dôvodu požiadaviek klubov vydáva rozhodnutie pre usporiadateľov stretnutí (domáce družstvá) **EXD** o povinnosti poskytnúť družstvu hostí 25 ks pukov potrebných k rozcvičke na ľade. Hostujúce družstvo je povinné po ukončení rozcvičenia na ľade vrátiť rovnaký počet zapožičaných pukov usporiadateľovi stretnutia (domácejmu družstvu).
- 7.4. Kluby sú povinné zabezpečiť videozáznamy zo stretnutí do videoarchívu SZĽH v súlade s článkom 6.1.7. SP SZĽH v zmysle nariadení a pokynov vydaných riadiacim orgánom.
- 7.5. Činnosť delegáta, bezpečnostného manažéra a hlavného usporiadateľa upravuje osobitný predpis.
- 7.6. Športovo-technické nastavenia príslušných častí v súvislosti s COVID-19 budú upresnené v samostatnej smernici.
- 7.7. **FUNKCIONÁRI MIMO ĽADOVEJ PLOCHY**  
V súťaži dorastu sú v boxe časomiere povinné funkcie štatistik, časomerač, dvaja trestomerači a hlásateľ. Prípadné ďalšie pomocné funkcie sú voliteľné organizátorom stretnutia.

## **Článok 8.**

### **Predĺženie, tresty v predĺžení, samostatné nájazdy**

- 8.1. **Predĺženie**
- 8.1.1.  
Ak je na konci bežnej tretej (3) dvadsať (20) minútovej tretiny stretnutia v súťaži, kde sa hrá systémom každý s každým alebo základnej časti súťaže pri stretnutí dvoch družstiev remíza, družstvá hrajú predĺženie systémom tzv. „rýchlej smrti“ v trvaní najviac **päť (5) minút**, s tým,

že to družstvo, ktoré ako prvé strelí gól, vyhráva. Predĺženie hrá každé z družstiev v počte **traja (3) korčuliari a jeden (1) brankár**. Predĺženie začína po trojminútovej prestávke. Po skončení prestávky sa časomiera nastaví na 5:00 minút a okamžite začne predĺženie. Družstvá nemenia strany. Počas trojminútovej prestávky zostávajú hráči na svojej striedačke. Brankári môžu počas tejto prestávky odísť na svoju striedačku, avšak hráči, ktorým bol udelený trest zostávajú na trestnej lavici. V prípade, že hráč, ktorému bol uložený trest v stretnutí, opustí trestnú lavicu rozhodcovia sú povinní ho okamžite poslať späť na trestnú lavicu a to bez udelenia ďalšieho trestu, to neplatí ak hráč poruší ďalšie pravidlo. Družstvá sa počas tohto prerušenia nesmú vrátiť do svojich šatní.

#### 8.2. **Samostatné nájazdy po predĺžení**

Ak sa v stretnutiach nerozhodne v predĺžení, budú nasledovať samostatné nájazdy podľa nasledujúcich pravidiel:

1. Nájazdy sa pôjdu na obidve bránky po krátkej prestávke, počas ktorej personál na to určený upraví roľbou 14 metrový pozdĺžny úsek ľadovej plochy medzi bodmi na vhadzovanie v obranných pásmach a bodmi na vhadzovanie pri modrých čiarach.
2. Samostatné nájazdy striedavo vykonajú piati (5) rôzni korčuliari z každého tímu. Hráči nemusia byť stanovení dopredu. Samostatné nájazdy môžu vykonať všetci brankári a korčuliari uvedení v zápise o stretnutí okrem výnimiek špecifikovaných v nasledujúcom odstavci 3 (viď nižšie).
3. Hráči, ktorým do konca predĺženia neuplynuli ich tresty ani hráči potrestaní v priebehu samostatných nájazdov nemôžu vykonať samostatný nájazd a musia zostať na trestnej lavici alebo odísť do šatne.
4. Rozhodca spolu s kapitánmi v priestore pre rozhodcov vhadzením mince vyžrebujú, ktorý tím bude strieľať ako prvý. Víťaz žrebovania si vyberie, či jeho tím bude strieľať ako prvý alebo ako druhý.
5. Brankári zostanú v rovnakých bránkach ako v predĺžení a musia zostať buď vo svojich bránkach (bránkoviskách) počas celého priebehu samostatných nájazdov, alebo môžu odísť na striedačku.
6. Brankári oboch tímov sa môžu striedať po každom samostatnom nájazde.
7. Hráči oboch tímov budú vykonávať nájazdy striedavo do dosiahnutia rozhodujúceho gólu. Zostávajúce samostatné nájazdy sa už nevykonajú.
8. Ak je výsledok nerozhodný aj po vykonaní všetkých nájazdov každého tímu, procedúra samostatných nájazdov musí pokračovať systémom rozstrelu, samostatne medzi dvojicou hráčov, po jednom z každého tímu, s rovnakými alebo ďalšími hráčmi jednotlivých tímov, pričom poradie tímov sa vymení. Aj ten istý hráč môže vykonávať samostatné nájazdy svojho tímu až do rozhodnutia. Stretnutie bude ukončené ako náhle súboj dvojice hráčov prinesie rozhodujúci výsledok.
9. Oficiálny zapisovateľ stretnutia zapíše všetky vykonané nájazdy, určených vykonávateľov nájazdov, brankárov a dosiahnuté góly.  
Iba rozhodujúci gól bude započítaný do výsledku stretnutia. Tento gól bude zaznamenaný iba úspešnému strelcovi ako aj brankárovi, ktorý predmetný gól obdržal.

#### 8.3. **Tresty v predĺžení**

Ak po skončení riadneho hracieho času, hrajú družstvá 5 proti 3, predĺženie sa začne hrať v počte hráčov 5 proti 3. V prípade, že sa počet hráčov zmení na 5 proti 4 alebo 5 proti 5, pri najbližšom prerušení hry sa počet hráčov upraví primerane na 4 proti 3 alebo 3 proti 3. Ak po skončení riadneho hracieho času hrajú družstvá 4 proti 4, predĺženie sa začne hrať v počte hráčov 3 proti 3. V prípade, že sa počet hráčov zmení na 4 proti 4, pri najbližšom prerušení hry sa počet hráčov upraví primerane na 3 proti 3. Ak po skončení riadneho hracieho času hrajú družstvá 3 proti 3, predĺženie sa začne hrať 3 proti 3. V prípade, že sa počet hráčov

zmení na 4 proti 4, 5 proti 4 alebo 5 proti 5, pri najbližšom prerušení hry sa počet hráčov upraví primerane 3 proti 3 alebo 4 proti 3. V žiadnom prípade nemôže byť na ľade počas hry menej ako traja hráči z jedného družstva. Toto pravidlo vyžaduje pridať štvrtého a/alebo piateho korčuliara na ľad v prípade, že je v zápase uložený trest. Ak je družstvu uložený trest v predĺžení, družstvá hrajú v počte 4 proti 3. V prípade, že je obom družstvám uložený trest za drobné porušenie počas jedného prerušenia hry (ak nie sú súčasne uložené iné tresty) družstvá pokračujú v hre 3 proti 3. Ak je v predĺžení jednému z družstiev uložený trest, ktorý by znamenal výhodu hry o dvoch hráčov, vtedy to družstvo, ktorému bol uložený takýto trest zostáva hrať v počte troch (3) korčuliarov a to družstvo, ktoré má výhodu presilovej hry môže hrať s piatimi (5) korčuliarmi. Pri prvom prerušení hry, ak už výhoda hry o dvoch hráčov pominie, počet hráčov na ľadovej ploche sa primerane vráti späť na 4 proti 3 alebo 3 proti 3.

## **Článok 9.**

### **Záverečné ustanovenia**

- 9.1. Každé jednotlivé porušenie tejto smernice je disciplinárnym previnením.
- 9.2. Posledné zmeny a doplnky v tejto smernici boli schválené VV SZĽH per rollam dňa 26.10.2022 a nadobúdajú platnosť a účinnosť dňom jej schválenia.
- 9.3. SZĽH si vyhradzuje právo zmien a úprav systému a modelu súťaže (napr. v prípade zmeny počtu účastníkov súťaže).

Miroslav Šatan  
prezident SZĽH

Ivan Pulkert  
generálny sekretár SZĽH

**SMERNICA SZĽH**  
**Upravujúca podmienky družstiev v súťaži**  
**1. liga juniorov pre sezónu 2022/2023**

**Článok 1.**

**Výklad pojmov**

Na účely tejto smernice sa pod nasledovnými pojmami rozumie:

- 1.1. **SZĽH** je občianske združenie Slovenský zväz ľadového hokeja, sídlo Trnavská cesta 27/B, 831 04 Bratislava 3, IČO: 308 45 386, ktoré je národným športovým zväzom pre šport - ľadový hokej v zmysle zák. č. 440/2015 Z.z. o športe v platnom znení a **ktoré organizuje a riadi súťaž.**
- 1.2. **1. liga juniorov** je druhá najvyššia súťaž juniorov v ľadovom hokeji organizovaná na území Slovenskej republiky.
- 1.3. **Klubom** (ďalej len „Klub“) je športová organizácia, ktorá je členom SZĽH a jeho družstvo súťaží 1LJ.
- 1.4. **SP** je Súťažný poriadok SZĽH.
- 1.5. **PP** je Prestupový poriadok SZĽH.
- 1.6. **Zahraničným hokejistom** Klubu je hokejista, ktorý má štátnu príslušnosť inú ako SR.
- 1.7. **IS SZĽH** je elektronický informačný systém SZĽH.

**Článok 2.**

**Pôsobnosť smernice**

- 2.1. Táto smernica upravuje a špecifikuje niektoré ustanovenia Súťažného poriadku a Prestupového poriadku a vzťahuje sa na všetky Kluby, ak nie je ustanovené inak.
- 2.2. V tých častiach Súťažného poriadku a Prestupového poriadku, v ktorých nie sú tieto predpisy touto smernicou upravené, platia v zmysle SP a PP.

**Článok 3.**

**Riadiaci orgán súťaže**

- 3.1. Riadiacim orgánom **1. ligy juniorov** je **Športové oddelenie SZĽH.**
- 3.2. Nariadenia, Usmernenia a Rozhodnutia SZĽH sú záväzné pre Kluby.
- 3.3. Rozhodnutia vydáva Športové oddelenie SZĽH v jednotlivých veciach pre určený Klub. Odvolacím orgánom voči rozhodnutiam ŠO SZĽH je Výkonný výbor SZĽH.

**Článok 4.**

**Účastníci súťaže**

**Skupina Západ**

1. HC SLOVAN Bratislava, a.s. „B“
2. HC Topoľčany
3. HK Levice
4. HK RUŽINOV'99 Bratislava, a.s.
5. HO HAMIKOVO Hamuliakovo
6. HOBA Bratislava

## Skupina Stred

1. HK '95 Považská Bystrica
2. HK DUKLA Trenčín, n.o. „B“
3. HK Spartak Dubnica s.r.o.
4. MHK Dolný Kubín o.z.
5. MŠHK- mládež Prievidza, n.o.
6. MŠK Púchov

## Skupina Východ

1. Draci Liptovský Mikuláš
2. HC 07 Detva
3. HK 2016 Trebišov
4. HK Brezno
5. HK Spišská Nová Ves
6. HC Prešov

## Článok 5. Systém súťaže

### 5.1. Formát súťaže

#### 1. Základné regionálne časti (ZČ):

Skupiny Západ, Stred a Východ: družstvá odohrajú vo svojej skupine šesťkrát každý s každým – 30 zápasov/ 30 kôl (3 x doma, 3 x vonku).

#### 2. Nadstavbová časť o baráž EXJ

Družstvá umiestnené po základnej časti na 1. a 2. mieste v skupinách Západ, Stred a Východ odohrajú dvakrát každý s každým – 6 účastníkov, 10 zápasov/ 10 kôl (1 x doma, 1 x vonku).

V prípade, že po ukončení základnej časti skupiny Stred budú družstvá HK Dukla Trenčín n.o. „B“ a MŠHK-mládež Prievidza umiestnené na 1. aj 2. mieste, postúpiť môže iba jedno z týchto družstiev. Do nadstavbovej časti zo skupiny Stred by teda postúpili družstvá umiestnené na 1. a 3. mieste.

#### 3. Playout/ Baráž o EXJ

Družstvá 1.ligy juniorov umiestnené na 1. a 2. mieste po nadstavbovej časti o baráž EXJ a družstvá Extraligy juniorov umiestnené po základnej časti na 11. a 12. mieste odohrajú dvakrát každý s každým – 4 účastníci, 6 zápasov/ 6 kôl (1 x doma, 1 x vonku)

Do tejto časti súťaže, bez ohľadu na ich konečné umiestnenie, nemôžu z nadstavbovej časti postúpiť družstvá HC Slovan Bratislava – mládež „B“, HK Dukla Trenčín n.o. „B“, MŠHK-mládež Prievidza (združenie BPS typu 2 MHA Martin – MŠHK- mládež Prievidza), HC 07 Detva (združenie BPS typu 2 HKM a.s. – HC 07 Detva).

#### 4. Regionálne poháre

Družstvá, ktoré nepostúpia do nadstavbovej časti o baráž Extraligy juniorov, budú rozdelené na regionálnom princípe a odohrajú zápasy o poháre SZLH.

- 5.2. Základná časť, nadstavbová časť, baráž o EXJ a regionálne poháre sa hrajú trojbodovým systémom podľa čl. 6.9 Súťažného poriadku:  
3 body pre družstvo za víťazstvo v riadnom hracom čase  
0 bodov pre družstvo, ktoré prehralo v riadnom hracom čase  
1 bod pre každé družstvo za nerozhodný výsledok v riadnom hracom čase  
1 dodatočný bod pre družstvo, ktoré vyhrá v predĺžení, alebo na samostatné nájazdy
- 5.3. Postupy / zostupy v sezóne 2022/2023:  
Družstvá, ktoré sa po skončení časti Baráž o EXJ umiestnia na 1. a 2. mieste, postupujú pre sezónu 2023/2024 do Extraligy juniorov.  
Družstvá, ktoré sa po skončení časti Baráž o EXJ umiestnia na 3. a 4. mieste, zostupujú pre sezónu 2023/2024 do 1. ligy juniorov.

## Článok 6. Športovo-technické podmienky

- 6.1. Súpiska družstva Klubu pre každý zápas **1. Ligy juniorov** musí obsahovať najmenej desať (10) korčuliarov a jedného (1) brankára a najviac dvadsať (20) korčuliarov a dvoch (2) brankárov.
- 6.1.1. Klub Extraligy juniorov, ktorý má zaradené družstvo aj v 1. lige juniorov, t.j. viac ako jedno družstvo jednej vekovej kategórie, zaradené v súťažiach SZĽH, musí mať súpisu „A“ družstva. Na súpiske „A“ družstva musí byť uvedených najmenej 15 korčuliarov a 1 brankár.
- 6.2. V zápasoch môžu nastupovať hráči vekovej kategórie junior, t.j. hráči narodení od 1.1.2003 do 31.12.2005 (ročník 2003, 2004, 2005).
- 6.3. V jednom zápase môžu na základe platného ostaršenia zaevidovaného a schváleného v IS SZĽH nastúpiť aj hokejisti z nižšej vekovej kategórie a to najviac **7 hráčov vrátane brankárov**.  
Pre súťaž **1.liga juniorov** môžu byť ostaršení hráči vekovej kategórie dorast, narodení od 1.1.2006 do 31.8.2007 a hráči vekovej kategórie starší žiaci narodení od 1.9.2007 do 31.8.2008.  
**Nastúpenie vyššieho počtu ostaršených hráčov v jednom družstve v jednom zápase je považované za previnenie družstva v zmysle SP SZĽH.** Nastúpením hokejistu na zápas bez platného zaevidovaného ostaršenia je previnením klubu, ktoré sa potrestá sankčným poplatkom v nasledovnej výške:
- a/ za prvé previnenie klubu sankčným poplatkom vo výške 75 € za každé jedno nastúpenie hokejistu bez platného evidovaného ostaršenia
  - b/ za druhé previnenie klubu sankčným poplatkom vo výške 150 € za každé jedno nastúpenie hokejistu bez platného evidovaného ostaršenia
  - c/ za každé ďalšie previnenie klubu sankčným poplatkom vo výške 300 € za každé jedno nastúpenie hokejistu bez platného evidovaného ostaršenia
- 6.4. V stretnutiach **1.ligy juniorov** sa povoľuje aj štart hráčov ročníka 2002. Maximálny počet hráčov ročníka 2002 v jednom zápase a za jedno družstvo sú **2 korčuliari** materského klubu



alebo klubu, s ktorým je v združení v zmysle SP SZĽH v jednom stretnutí bez brankára. Do povoleného počtu 2 hráčov ročníka 2002 nemôže byť zaradený cudzinec ročníka 2002, ktorý je v materskom klube na limitovanom alebo nelimitovanom transfere. Nastúpenie vyššieho počtu hráčov podľa tohto ustanovenia je považované za neoprávnený štart hráča a je disciplinárnym previnením klubu.

- 6.5. Na zápas **1. ligy juniorov** môžu nastúpiť aj hráči na striedavom štarte v súlade s PP SZĽH. Maximálny povolený počet hokejistov hrajúcich v jednom zápase v jednom družstve zmysle čl. 14. Prestupového poriadku je **5 korčuliarov a 1 brankár**. Nastúpenie vyššieho počtu hráčov podľa tohto ustanovenia je považované za neoprávnený štart hráča a je disciplinárnym previnením klubu.

**Hráči narodení v roku 2003, 2004, 2005 na striedavom štarte podľa článku 13 PP SZĽH môžu po skončení základnej časti súťaže v ďalších zápasoch nastupovať len za to družstvo, v ktorom odohrajú po tomto dátume prvý zápas, avšak základná časť súťaže sa musí skončiť najneskôr k dátumu konca prestupového obdobia stanoveným IIHF (po prípade VV SZĽH). V prípade, že sa základná časť súťaže skončí po dátume konca prestupového obdobia, rozhodujúcim je práve dátum konca prestupového obdobia.**

- 6.6. V súťaži **1. ligy juniorov** je povolený štart **dvoch** zahraničných hráčov v zápase v jednom družstve a to výhradne na pozícii korčuliara. Štart zahraničného hráča – brankára v súťaži **1. ligy juniorov** nie je povolený. ( SP SZĽH bod 2.1.4.7.) Nastúpenie vyššieho počtu zahraničných hráčov, alebo nastúpenie zahraničného hráča - brankára je považované za neoprávnený štart hráča a je disciplinárnym previnením klubu.

- 6.7. **Hokejista do dovŕšenia 18 rokov môže mať s klubom uzatvorenú hráčsku zmluvu.** Uzatvorenie zmluvy do dovŕšenia 18 rokov nie je podmienkou na štart hráča v súťažiach SZĽH. Ak uzatvorí hokejista do dovŕšenia 18 rokov hráčsku zmluvu, táto musí byť uzatvorená a podpísaná zákonnými zástupcami hokejistu. Takto uzatvorená zmluva vrátane jej dodatkov, zmien a príloh musí byť registrovaná v IS SZĽH najneskôr do 30 dní od podpísania zmluvy zmluvnými stranami najneskôr však do odohrania druhého súťažného zápasu. Za splnenie tejto povinnosti je zodpovedný klub. Nesplnenie si tejto povinnosti v prípade, že klub uzatvorí s hráčom hráčsku zmluvu je previnením klubu, ktoré sa potrestá uložením sankčného poplatku **100 €** za každý jeden prípad nezaevidovania zmluvy v IS SZĽH.

- 6.8. **Hokejista po dovŕšení 18 roku veku musí mať s klubom uzatvorenú hráčsku zmluvu, ktorá je podmienkou na štart hráča v súťažiach SZĽH.** Takto uzatvorená zmluva vrátane jej dodatkov, zmien a príloh musí byť registrovaná v IS SZĽH najneskôr do 30 dní od podpísania zmluvy zmluvnými stranami najneskôr však do odohrania druhého súťažného zápasu. Za splnenie tejto povinnosti je zodpovedný klub. Nesplnenie si tejto povinnosti je previnením klubu, ktoré sa potrestá uložením sankčného poplatku **100 €** za každý jeden prípad nezaevidovania zmluvy v IS SZĽH.

- 6.9. **Hokejista môže štartovať v zápase za podmienok uvedených v čl. 3.1.1 SP SZĽH.** Ak hokejista nastúpi na zápas bez platnej lekárskej prehliadky podľa čl. 3.1.1.2 SP SZĽH, dopustí sa previnenia v zmysle čl. 7.1.2.7 SP SZĽH. Klub je povinný mať v evidencii platné lekárske potvrdenia všetkých hráčov. Za každý prípad nedoloženia lekárskej prehliadky hráčov po vyzvaní úseku riadenia súťaže bude uložený sankčný poplatok **100€**.

## Článok 7.

### Všeobecne podmienky

- 7.1. V súťaži **1. liga juniorov** sa odporúča, aby hráči jedného družstva nastúpili v prilbách a hokejových nohaviciach rovnakej farby.
- 7.2. Hráči sú povinní nosiť certifikovaný celotvárový chránič tváre, chránič krku (nákrčník) a prilbu s chráničom uší.
- 7.3. Hráči vekovej kategórie junior, ktorí používajú polovičný ochranný štít tváre sú povinní používať certifikovaný chránič zubov.
- 7.4. Riadiaci orgán mládežníckych súťaží z dôvodu požiadaviek klubov vydáva rozhodnutie pre usporiadateľov stretnutí (domáce družstvá) kategórie 1LJ o povinnosti poskytnúť družstvu hostí 25 ks pukov potrebných k rozcvičke na ľade. Hostujúce družstvo je povinné po ukončení rozcvičenia na ľade vrátiť rovnaký počet zapožičaných pukov usporiadateľovi stretnutia (domácejmu družstvu).
- 7.5. Činnosť delegáta, bezpečnostného manažéra a hlavného usporiadateľa upravuje osobitný predpis.
- 7.6. Športovo-technické nastavenia príslušných častí v súvislosti s COVID-19 budú upresnené v samostatnej smernici.
- 7.7. **FUNKCIONÁRI MIMO ĽADOVEJ PLOCHY**  
V súťaži juniorov sú v boxe časomiere povinné funkcie štatistik, časomerač, dvaja trestomerači a hlásateľ. Prípadné ďalšie pomocné funkcie sú voliteľné organizátorom stretnutia.

## Článok 8.

### Predĺženie, samostatné nájazdy, tresty v predĺžení

#### 8.1. Predĺženie

##### 8.1.1.

Ak je na konci bežnej tretej (3) dvadsať (20) minútovej tretiny stretnutia v súťaži, kde sa hrá systémom každý s každým alebo základnej časti súťaže pri stretnutí dvoch družstiev remíza, družstvá hrajú predĺženie systémom tzv. „rýchlej smrti“ v trvaní najviac **päť (5) minút**, s tým, že to družstvo, ktoré ako prvé strelí gól, vyhráva. Predĺženie hrá každé z družstiev v počte **traja (3) korčuliari a jeden (1) brankár**. Predĺženie začína po trojminútovej prestávke. Po skončení prestávky sa časomiera nastaví na 5:00 minút a okamžite začne predĺženie. Družstvá nemenia strany. Počas trojminútovej prestávky zostávajú hráči na svojej striedačke.

Brankári môžu počas tejto prestávky odísť na svoju striedačku, avšak hráči, ktorým bol udelený trest zostávajú na trestnej lavici. V prípade, že hráč, ktorému bol uložený trest v stretnutí, opustí trestnú lavicu rozhodcovia sú povinní ho okamžite poslať späť na trestnú lavicu a to bez udelenia ďalšieho trestu, to neplatí ak hráč poruší ďalšie pravidlo. Družstvá sa počas tohto prerušenia nesmú vrátiť do svojich šatní.

#### 8.2. Samostatné nájazdy po predĺžení

Ak sa v stretnutiach nerozhodne v predĺžení, budú nasledovať samostatné nájazdy podľa nasledujúcich pravidiel:

1. Nájazdy sa pôjdu na obidve bránky po krátkej prestávke, počas ktorej personál na to určený upraví roľbou 14 metrový pozdĺžny úsek ľadovej plochy medzi bodmi na vhadzovanie v obranných pásmach a bodmi na vhadzovanie pri modrých čiarach.
2. Samostatné nájazdy striedavo vykonajú piati (5) rôzni korčuliari z každého tímu. Hráči nemusia byť stanovení dopredu. Samostatné nájazdy môžu vykonať všetci brankári a

korčuliari uvedení v zápise o stretnutí okrem výnimiek špecifikovaných v nasledujúcom odstavci 3 (viď nižšie).

3. Hráči, ktorým do konca predĺženia neuplynuli ich tresty ani hráči potrestaní v priebehu samostatných nájazdov nemôžu vykonať samostatný nájazd a musia zostať na trestnej lavici alebo odísť do šatne.
4. Rozhodca spolu s kapitánmi v priestore pre rozhodcov vhoďením mince vyžrebujú tím, ktorý bude strieľať ako prvý. Víťaz žrebovania si vyberie, či jeho tím bude strieľať ako prvý alebo ako druhý.
5. Brankári zostanú v rovnakých bránkach ako v predĺžení a musia zostať buď vo svojich bránkach (bránkoviskách) počas celého priebehu samostatných nájazdov, alebo môžu odísť na striedačku.
6. Brankári oboch tímov sa môžu striedať po každom samostatnom nájazde.
7. Hráči oboch tímov budú vykonávať nájazdy striedavo do dosiahnutia rozhodujúceho gólu. Zostávajúce samostatné nájazdy sa už nevykonajú.
8. Ak je výsledok nerozhodný aj po vykonaní všetkých nájazdov každého tímu, procedúra samostatných nájazdov musí pokračovať systémom rozstrelu, samostatne medzi dvojicou hráčov, po jednom z každého tímu, s rovnakými alebo ďalšími hráčmi jednotlivých tímov, pričom poradie tímov sa vymení. Aj ten istý hráč môže vykonávať samostatné nájazdy svojho tímu až do rozhodnutia. Stretnutie bude ukončené akonáhle súboj dvojice hráčov prinesie rozhodujúci výsledok.
9. Oficiálny zapisovateľ stretnutia zapíše všetky vykonané nájazdy, určených vykonávateľov nájazdov, brankárov a dosiahnuté góly. Iba rozhodujúci gól bude započítaný do výsledku stretnutia. Tento gól bude zaznamenaný iba úspešnému strelcovi ako aj brankárovi, ktorý predmetný gól obdržal.

### 8.3. Tresty v predĺžení

Ak po skončení riadneho hracieho času, hrajú družstvá 5 proti 3, predĺženie sa začne hrať v počte hráčov 5 proti 3. V prípade, že sa počet hráčov zmení na 5 proti 4 alebo 5 proti 5, pri najbližšom prerušení hry sa počet hráčov upraví primerane na 4 proti 3 alebo 3 proti 3. Ak po skončení riadneho hracieho času hrajú družstvá 4 proti 4, predĺženie sa začne hrať v počte hráčov 3 proti 3. V prípade, že sa počet hráčov zmení na 4 proti 4, pri najbližšom prerušení hry sa počet hráčov upraví primerane na 3 proti 3. Ak po skončení riadneho hracieho času hrajú družstvá 3 proti 3, predĺženie sa začne hrať 3 proti 3. V prípade, že sa počet hráčov zmení na 4 proti 4, 5 proti 4 alebo 5 proti 5, pri najbližšom prerušení hry sa počet hráčov upraví primerane 3 proti 3 alebo 4 proti 3. V žiadnom prípade nemôže byť na ľade počas hry menej ako traja hráči z jedného družstva. Toto pravidlo vyžaduje pridať štvrtého a/alebo piateho korčuliara na ľad v prípade, že je v zápase uložený trest. Ak je družstvu uložený trest v predĺžení, družstvá hrajú v počte 4 proti 3. V prípade, že je oboom družstvám uložený trest za drobné porušenie počas jedného prerušenia hry (ak nie sú súčasne uložené iné tresty) družstvá pokračujú v hre 3 proti 3. Ak je v predĺžení jednému z družstiev uložený trest, ktorý by znamenal výhodu hry o dvoch hráčov, vtedy to družstvo, ktorému bol uložený takýto trest zostáva hrať v počte troch (3) korčuliarov a to družstvo, ktoré má výhodu presilovej hry môže hrať s piatimi (5) korčuliarmi. Pri prvom prerušení hry, ak už výhoda hry o dvoch hráčov pominie, počet hráčov na ľadovej ploche sa primerane vráti späť na 4 proti 3 alebo 3 proti 3.

## Článok 9.

### Záverečné ustanovenia

- 9.1. Každé jednotlivé porušenie tejto smernice je disciplinárnym previnením.

- 9.2. Táto smernica bola schválená VV SZĽH per rollam dňa 26.10.2022 a nadobúda platnosť a účinnosť dňom jej schválenia.
- 9.3 SZĽH si vyhradzuje právo zmien a úprav systému a modelu súťaže (napr. v prípade zmeny počtu účastníkov súťaže).

Miroslav Šatan  
prezident SZĽH

Ivan Pulkert  
generálny sekretár SZĽH

**SMERNICA SZĽH**  
**Upravujúca podmienky družstiev v súťaži**  
**Extraliga juniorov pre sezónu 2022/2023**

**Článok 1.**

**Výklad pojmov**

Na účely tejto smernice sa pod nasledovnými pojmami rozumie:

- 1.1. **SZĽH** je občianske združenie Slovenský zväz ľadového hokeja, sídlo Trnavská cesta 27/B, 831 04 Bratislava 3, IČO: 308 45 386, ktoré je národným športovým zväzom pre šport - ľadový hokej v zmysle zák. č. 440/2015 Z.z. o športe v platnom znení a **ktoré organizuje a riadi súťaž.**
- 1.2. **Extraliga juniorov** je najvyššia súťaž juniorov v ľadovom hokeji organizovaná na území Slovenskej republiky.
- 1.3. **Klubom** (ďalej len „Klub“) je športová organizácia, ktorá je členom SZĽH a jeho družstvo súťaží v EXJ.
- 1.4. **SP** je Súťažný poriadok SZĽH.
- 1.5. **PP** je Prestupový poriadok SZĽH.
- 1.6. **Zahraničným hokejistom** Klubu je hokejista, ktorý má štátnu príslušnosť inú ako SR.
- 1.7. **IS SZĽH** je elektronický informačný systém SZĽH.

**Článok 2.**

**Pôsobnosť smernice**

- 2.1. Táto smernica upravuje a špecifikuje niektoré ustanovenia Súťažného poriadku a prestupového poriadku a vzťahuje sa na všetky Kluby, ak nie je ustanovené inak.
- 2.2. V tých častiach Súťažného poriadku a Prestupového poriadku, v ktorých nie sú tieto predpisy touto smernicou upravené, platia v zmysle SP a PP.

**Článok 3.**

**Riadiaci orgán súťaže**

- 3.1. Riadiacim orgánom **Extraligy juniorov** je **Športové oddelenie (ŠO)** SZĽH.
- 3.2. Nariadenia, Usmernenia a Rozhodnutia SZĽH sú záväzné pre Kluby.
- 3.3. Rozhodnutia vydáva Športové oddelenie SZĽH v jednotlivých veciach pre určený Klub. Odvolacím orgánom voči rozhodnutiam ŠO SZĽH je Výkonný výbor SZĽH.

**Článok 4.**

**Účastníci súťaže**

1. HC Košice s.r.o.
2. HK ŠKP Poprad
3. Mestský mládežnícky HK Nitra
4. HK DUKLA Trenčín a.s.
5. Barani – HŠMH o.z. Banská Bystrica
6. HC SLOVAN Bratislava, a.s.
7. VLCI Žilina – mládež, s.r.o.
8. MHKM Skalica, n.o.
9. MHA Martin
10. HKM a.s. Zvolen
11. HK Mládež Michalovce

- 12. HK Trnava
- 13. Reprezentácia SR „18“

## **Článok 5.**

### **Systém súťaže**

#### **5.1. Formát súťaže**

##### **1. Základná časť EXJ:**

12 družstiev odohrá štyrikrát každý s každým - 44 zápasov/ 44 kôl (2 x doma, 2 x vonku). Každé družstvo odohrá v priebehu základnej časti jeden vložený zápas proti družstvu Reprezentácie SR „18“ na štadióne Reprezentácie SR „18“.

##### **2. Play-off EXJ**

Do Play-off postúpia družstvá umiestnené na 1. - 8. mieste po základnej časti. Play-off (štvrtfinále, semifinále, finále, o 3. miesto) sa hrá na 3 víťazné zápasy (D-D-V-V-D z pohľadu lepšie postaveného tímu po nadstavbovej časti).

##### **3. Playout/Baráž o EXJ**

Družstvá Extraligy juniorov umiestnené na 11. a 12. mieste po skončení základnej časti a družstvá 1. ligy juniorov umiestnené na 1. a 2. mieste po nadstavbovej časti o baráž Extraligy juniorov odohrajú dvakrát každý s každým – 4 účastníci, 6 zápasov/ 6 kôl (1 x doma, 1 x vonku)

- 5.2. Základná časť a baráž o EXJ sa hrá trojbodovým systémom podľa čl. 6.9 Súťažného poriadku  
3 body pre družstvo za víťazstvo v riadnom hracom čase  
0 bodov pre družstvo, ktoré prehralo v riadnom hracom čase  
1 bod pre každé družstvo za nerozhodný výsledok v riadnom hracom čase  
1 dodatočný bod pre družstvo, ktoré vyhrá v predĺžení, alebo na samostatné nájazdy
- 5.3. Družstvo Reprezentácie SR „18“ je vedené v tabuľke Extraligy juniorov mimo poradia. Body a skóre zo zápasu družstva Extraligy juniorov s družstvom Reprezentácie SR „18“ sa do tabuľky Extraligy juniorov klubom započítavajú.
- 5.4. Postupy/zostupy v sezóne 2022/2023 :  
Družstvá, ktoré sa po skončení časti Baráž o EXJ umiestnia na 1. a 2. mieste, postupujú pre sezónu 2023/2024 do Extraligy juniorov.  
Družstvá, ktoré sa po skončení časti Baráž o EXJ umiestnia na 3. a 4. mieste, zostupujú pre sezónu 2023/2024 do 1. ligy juniorov.

## **Článok 6.**

### **Športovo-technické podmienky**

- 6.1. Súpiska družstva Klubu pre každý zápas **Extraligy juniorov** musí obsahovať najmenej desať (10) korčuliarov a jedného (1) brankára a najviac dvadsať (20) korčuliarov a dvoch (2) brankárov.
  - 6.1.1. Klub Extraligy juniorov, ktorý má zaradené družstvo aj v 1. lige juniorov, t.j. viac ako jedno družstvo jednej vekovej kategórie, zaradené v súťažiach SZLH, musí mať súpisku „A“ družstva. Na súpiske „A“ družstva musí byť uvedených najmenej 15 korčuliarov a 1 brankár.

- 6.2. V zápasoch môžu nastupovať hráči vekovej kategórie junior, t.j. hráči narodení od 1.1.2003 do 31.12.2005 (ročník 2003,2004,2005).
- 6.3. V jednom zápase môžu na základe platného ostaršenia zaevidovaného a schváleného v IS SZĽH nastúpiť aj hokejisti z nižšej vekovej kategórie a to najviac **5 hráčov vrátane brankárov**. Pre súťaž **Extraliga juniorov** môžu byť ostaršení hráči vekovej kategórie dorast, narodení od 1.1.2006 do 31.8.2007 a hráči vekovej kategórie starší žiaci narodení od 1.9.2007 do 31.8.2008. **Nastúpenie vyššieho počtu ostaršených hráčov v jednom družstve v jednom zápase je považované za previnenie družstva v zmysle SP SZĽH.** Nastúpením hokejistu na zápas bez platného zaevidovaného ostaršenia je previnením klubu, ktoré sa potrestá sankčným poplatkom v nasledovnej výške:
- a/ za prvé previnenie klubu sankčným poplatkom vo výške 75 € za každé jedno nastúpenie hokejistu bez platného evidovaného ostaršenia
  - b/ za druhé previnenie klubu sankčným poplatkom vo výške 150 € za každé jedno nastúpenie hokejistu bez platného evidovaného ostaršenia
  - c/ za každé ďalšie previnenie klubu sankčným poplatkom vo výške 300 € za každé jedno nastúpenie hokejistu bez platného evidovaného ostaršenia
- 6.4. V stretnutiach **Extraligy juniorov** sa povoľuje aj štart hráčov ročníka 2002. Maximálny počet hráčov ročníka 2002 v jednom zápase a za jedno družstvo sú **2 korčuliari** materského klubu alebo klubu, s ktorým je v združení v zmysle SP SZĽH v jednom stretnutí bez brankára. Do povoleného počtu 2 hráčov ročníka 2002 nemôže byť zaradený cudzinec ročníka 2002, ktorý je v materskom klube na limitovanom alebo nelimitovanom transfere. Nastúpenie vyššieho počtu hráčov podľa tohto ustanovenia je považované za neoprávnený štart hráča a je disciplinárnym previnením klubu.
- 6.5. Na zápas **Extraligy juniorov** môžu nastúpiť aj hráči na striedavom štarte v súlade s PP SZĽH. Maximálny povolený počet hokejistov hrajúcich v jednom zápase v jednom družstve zmysle čl. 14. Prestupového poriadku je **5 korčuliarov a 1 brankár**. Nastúpenie vyššieho počtu hráčov podľa tohto ustanovenia je považované za neoprávnený štart hráča a je disciplinárnym previnením klubu.
- Hráči narodení v roku 2003, 2004, 2005 na striedavom štarte podľa článku 14 PP SZĽH môžu po skončení základnej časti súťaže v ďalších zápasoch nastupovať len za to družstvo, v ktorom odohrajú po tomto dátume prvý zápas, **avšak základná časť súťaže sa musí skončiť najneskôr k dátumu konca prestupového obdobia stanoveným IIHF (po prípade VV SZĽH). V prípade, že sa základná časť súťaže skončí po dátume konca prestupového obdobia, rozhodujúcim je práve dátum konca prestupového obdobia.**
- 6.6. V súťaži **Extraligy juniorov** je povolený štart **dvoch** zahraničných hráčov v zápase v jednom družstve a to výhradne na pozícii korčuliara. Štart zahraničného hráča – brankára v súťaži **Extraligy juniorov nie je povolený.** ( SP SZĽH bod 2.1.4.7.) Nastúpenie vyššieho počtu zahraničných hráčov, alebo nastúpenie zahraničného hráča - brankára je považované za neoprávnený štart hráča a je disciplinárnym previnením klubu.
- 6.7. **Hokejista do dovŕšenia 18 rokov môže mať s klubom uzatvorenú hráčsku zmluvu.** Uzatvorenie zmluvy do dovŕšenia 18 rokov nie je podmienkou na štart hráča v súťažiach SZĽH. Ak uzatvorí hokejista do dovŕšenia 18 rokov hráčsku zmluvu, táto musí byť uzatvorená a

podpísaná zákonnými zástupcami hokejistu. Takto uzatvorená zmluva vrátane jej dodatkov, zmien a príloh musí byť registrovaná v IS SZLH najneskôr do 30 dní od podpísania zmluvy zmluvnými stranami, najneskôr však do odohrania druhého súťažného zápasu. Za splnenie tejto povinnosti je zodpovedný klub. Nesplnenie si tejto povinnosti v prípade, že klub uzatvorí s hráčom hráčsku zmluvu je previnením klubu, ktoré sa potrestá uložením sankčného poplatku **100 €** za každý jeden prípad nezaevidovania zmluvy v IS SZLH.

- 6.8. **Hokejista po dovŕšení 18 roku musí mať s klubom uzatvorenú hráčsku zmluvu, ktorá je podmienkou na štart hráča v súťažiach SZLH.** Takto uzatvorená zmluva vrátane jej dodatkov, zmien a príloh musí byť registrovaná v IS SZLH najneskôr do 30 dní od podpísania zmluvy zmluvnými stranami, najneskôr však do odohrania druhého súťažného zápasu. Za splnenie tejto povinnosti je zodpovedný klub. Nesplnenie si tejto povinnosti je previnením klubu, ktoré sa potrestá uložením sankčného poplatku **100€** za každý jeden prípad nezaevidovania zmluvy v IS SZLH.
- 6.9. Hokejista môže štartovať v zápase za podmienok uvedených v čl. 3.1.1 SP SZLH. Ak hokejista nastúpi na zápas bez platnej lekárskej prehliadky podľa čl. 3.1.1.2 SP SZLH, dopustí sa previnenia v zmysle čl. 7.1.2.7 SP SZLH. Klub je povinný mať v evidencii platné lekárske potvrdenia všetkých hráčov. Za každý prípad nedoloženia lekárskej prehliadky hráčov po vyzvaní úseku riadenia súťaže bude uložený sankčný poplatok **100€**.

## **Článok 7.**

### **Všeobecne podmienky**

- 7.1. V súťaži **Extraliga juniorov** je povinnosť, aby hráči jedného družstva nastúpili v prilbách a hokejových nohaviciach rovnakej farby.
- 7.2. Hráči sú povinní nosiť certifikovaný celotvárový chránič tváre, chránič krku (nákrčník) a prilbu s chráničom uší.
- 7.3. Hráči vekovej kategórie junior, ktorí používajú polovičný ochranný štít tváre sú povinní používať certifikovaný chránič zubov.
- 7.4. Riadiaci orgán mládežníckych súťaží z dôvodu požiadaviek klubov vydáva rozhodnutie pre usporiadateľov stretnutí (domáce družstvá) kategórie EXJ o povinnosti poskytnúť družstvu hostí 25 ks pukov potrebných k rozcvičke na ľade. Hostujúce družstvo je povinné po ukončení rozcvičenia na ľade vrátiť rovnaký počet zapožičaných pukov usporiadateľovi stretnutia (domácejmu družstvu).
- 7.5. Kluby sú povinné zabezpečiť videozáznamy zo stretnutí do videoarchívu SZLH v súlade s článkom 6.1.7. SP SZLH v zmysle nariadení a pokynov vydaných riadiacim orgánom.
- 7.6. Činnosť delegáta, bezpečnostného manažéra a hlavného usporiadateľa upravuje osobitný predpis.
- 7.7. Športovo-technické nastavenia príslušných častí v súvislosti s COVID-19 budú upresnené v samostatnej smernici.
- 7.8. **FUNKCIONÁRI MIMO ĽADOVEJ PLOCHY**  
V súťaži juniorov sú v boxe časomiere povinné funkcie štatistik, časomerač, dvaja trestomerači a hlásateľ. Prípadné ďalšie pomocné funkcie sú voliteľné organizátorom stretnutia.

## **Článok 8.**

### **Predĺženie, samostatné nájazdy, tresty v predĺžení**



## 8.1. Predĺženie

### 8.1.1.

Ak je na konci bežnej tretej (3) dvadsať (20) minútovej tretiny stretnutia v súťaži, kde sa hrá systémom každý s každým alebo základnej časti súťaže pri stretnutí dvoch družstiev remíza, družstvá hrajú predĺženie systémom tzv. „rýchlej smrti“ v trvaní najviac **päť (5) minút**, s tým, že to družstvo, ktoré ako prvé strelí gól, vyhráva. Predĺženie hrá každé z družstiev v počte **traja (3) korčuliari a jeden (1) brankár**. Predĺženie začína po trojminútovej prestávke. Po skončení prestávky sa časomer nastaví na 5:00 minút a okamžite začne predĺženie. Družstvá nemenia strany. Počas trojminútovej prestávky zostávajú hráči na svojej striedačke. Brankári môžu počas tejto prestávky odísť na svoju striedačku, avšak hráči, ktorým bol udelený trest zostávajú na trestnej lavici. V prípade, že hráč, ktorému bol uložený trest v stretnutí a opustí trestnú lavicu, rozhodcovia sú povinní ho okamžite poslať späť na trestnú lavicu a to bez udelenia ďalšieho trestu, to neplatí ak hráč poruší ďalšie pravidlo. Družstvá sa počas tohto prerušenia nesmú vrátiť do svojich šatní.

## 8.2. Samostatné nájazdy po predĺžení

Ak sa v stretnutiach nerozhodne v predĺžení, budú nasledovať samostatné nájazdy podľa nasledujúcich pravidiel:

1. Nájazdy sa pôjdu na obidve bránky po krátkej prestávke, počas ktorej personál na to určený upraví roľbou 14 metrový pozdĺžny úsek ľadovej plochy medzi bodmi na vhadzovanie v obranných pásmach a bodmi na vhadzovanie pri modrých čiarach.
2. Samostatné nájazdy striedavo vykonajú piati (5) rôzni korčuliari z každého tímu. Hráči nemusia byť stanovení dopredu. Samostatné nájazdy môžu vykonať všetci brankári a korčuliari uvedení v zápise o stretnutí okrem výnimiek špecifikovaných v nasledujúcom odstavci 3 (viď nižšie).
3. Hráči, ktorým do konca predĺženia neuplynuli ich tresty ani hráči potrestaní v priebehu samostatných nájazdov nemôžu vykonať samostatný nájazd a musia zostať na trestnej lavici alebo odísť do šatne.
4. Rozhodca spolu s kapitánmi v priestore pre rozhodcov vhoďením mince vyžrebujú tím, ktorý bude strieľať ako prvý. Víťaz žrebovania si vyberie či jeho tím bude strieľať ako prvý, alebo ako druhý.
5. Brankári zostanú v rovnakých bránkach ako v predĺžení a musia zostať buď vo svojich bránkach (bránkoviskách) počas celého priebehu samostatných nájazdov, alebo môžu odísť na striedačku.
6. Brankári oboch tímov sa môžu striedať po každom samostatnom nájazde.
7. Hráči oboch tímov budú vykonávať nájazdy striedavo do dosiahnutia rozhodujúceho gólu. Zostávajúce samostatné nájazdy sa už nevykonajú.
8. Ak je výsledok nerozhodný aj po vykonaní všetkých nájazdov každého tímu, procedúra samostatných nájazdov musí pokračovať systémom rozstrelu, samostatne medzi dvojicou hráčov, po jednom z každého tímu, s rovnakými alebo ďalšími hráčmi jednotlivých tímov, pričom poradie tímov sa vymení. Aj ten istý hráč môže vykonávať samostatné nájazdy svojho tímu až do rozhodnutia. Stretnutie bude ukončené akonáhle súboj dvojice hráčov prinesie rozhodujúci výsledok.
9. Oficiálny zapisovateľ stretnutia zapíše všetky vykonané nájazdy, určených vykonávateľov nájazdov, brankárov a dosiahnuté góly.  
Iba rozhodujúci gól bude započítaný do výsledku stretnutia. Tento gól bude zaznamenaný iba úspešnému strelcovi ako aj brankárovi, ktorý predmetný gól obdržal.

## 8.3. Tresty v predĺžení

Ak po skončení riadneho hracieho času, hrajú družstvá 5 proti 3, predĺženie sa začne hrať v počte hráčov 5 proti 3. V prípade, že sa počet hráčov zmení na 5 proti 4 alebo 5 proti 5, pri najbližšom prerušení hry sa počet hráčov upraví primerane na 4 proti 3 alebo 3 proti 3. Ak po skončení riadneho hracieho času hrajú družstvá 4 proti 4, predĺženie sa začne hrať v počte hráčov 3 proti 3. V prípade, že sa počet hráčov zmení na 4 proti 4, pri najbližšom prerušení hry sa počet hráčov upraví primerane na 3 proti 3. Ak po skončení riadneho hracieho času hrajú družstvá 3 proti 3, predĺženie sa začne hrať 3 proti 3. V prípade, že sa počet hráčov zmení na 4 proti 4, 5 proti 4 alebo 5 proti 5, pri najbližšom prerušení hry sa počet hráčov upraví primerane 3 proti 3 alebo 4 proti 3. V žiadnom prípade nemôže byť na ľade počas hry menej ako traja hráči z jedného družstva. Toto pravidlo vyžaduje pridať štvrtého a/alebo piateho korčuliara na ľad v prípade, že je v zápase uložený trest. Ak je družstvu uložený trest v predĺžení, družstvá hrajú v počte 4 proti 3. V prípade, že je obom družstvám uložený trest za drobné porušenie počas jedného prerušenia hry (ak nie sú súčasne uložené iné tresty) družstvá pokračujú v hre 3 proti 3. Ak je v predĺžení jednému z družstiev uložený trest, ktorý by znamenal výhodu hry o dvoch hráčov, vtedy to družstvo, ktorému bol uložený takýto trest zostáva hrať v počte troch (3) korčuliarov a to družstvo, ktoré má výhodu presilovej hry môže hrať s piatimi (5) korčuliarmi. Pri prvom prerušení hry, ak už výhoda hry o dvoch hráčov pominie, počet hráčov na ľadovej ploche sa primerane vráti späť na 4 proti 3 alebo 3 proti 3.

## **Článok 9.**

### **Záverečné ustanovenia**

- 9.1. Každé jednotlivé porušenie tejto smernice je disciplinárnym previnením.
- 9.2. Posledné zmeny a doplnky v tejto smernici boli schválené VV SZĽH per rollam dňa 26.10. 2022 a nadobúdajú platnosť a účinnosť dňom jej schválenia.
- 9.3. SZĽH si vyhradzuje právo zmien a úprav systému a modelu súťaže (napr. v prípade zmeny počtu účastníkov súťaže).

Miroslav Šatan  
prezident SZĽH

Ivan Pulkert  
generálny sekretár SZĽH